

FINANZBERICHT 2025

mit Jahresrechnung (nach HRM 2)



Inhaltsverzeichnis		Seite
0	DAS WICHTIGSTE IN KÜRZE	4
1	FINANZBERICHT	6
1.1	Erfolgsrechnung	6
1.1.1	Gesamthaushalt	6
1.1.2	Allgemeiner Haushalt	15
1.1.3	Spezialfinanzierungen nach übergeordnetem Recht	15
1.2	Investitionsrechnung	16
1.3	Bilanz	17
2	ECKDATEN	18
2.1	Übersicht	18
2.2	Selbstfinanzierung / Finanzierungsergebnis	19
2.3	Gestufte Erfolgsausweise	20
2.3.1	Gesamthaushalt	20
2.3.2	Allgemeiner Haushalt	21
2.3.3	Abwasserentsorgung	22
2.3.4	Abfallentsorgung	23
3	BILANZ	24
4	FUNKTIONEN	25
4.1	Erfolgsrechnung	25
4.2	Investitionsrechnung	42
5	SACHGRUPPEN	43
5.1	Erfolgsrechnung	43
5.2	Investitionsrechnung	44
6	GELDFLUSSRECHNUNG	45
7	FINANZKENNZAHLEN	48
7.1	Gesamthaushalt	48
7.2	Allgemeiner Haushalt	49
7.3	Abwasserentsorgung	50
7.4	Abfallentsorgung	50
8	ANTRAG DER EXEKUTIVE	51
9	BESTÄTIGUNGSBERICHT	52
10	GENEHMIGUNG DER JAHRESRECHNUNG	54
11	ANHANG	55
11.1	Regelwerk	55
11.2	Grundlagen der Jahresrechnung	56
11.3	Eigenkapitalnachweis	57
11.4	Rückstellungsspiegel	58
11.5	Beteiligungsspiegel	59
11.6	Gewährleistungsspiegel	61
11.7	Anlagespiegel	62
11.8	Verpflichtungskreditkontrolle	65
11.9	Nachkredittabelle	71
11.10	Wiederbeschaffungswerte und Einlagen in die SF Abwasserentsorgung	76

12	DETAILS ZUR JAHRESRECHNUNG	77
12.1	Bilanz	77
12.2	Erfolgsrechnung nach Funktionen	84
12.3	Erfolgsrechnung nach Sachgruppen	126
12.4	Investitionsrechnung nach Funktionen	134
12.5	Investitionsrechnung nach Sachgruppen	139

0 Das Wichtigste in Kürze (Management Summary)

Die Jahresrechnung 2025 der Gemeinde Belp schliesst bei einem Umsatz von CHF 71'801'379.67 mit einem Ertragsüberschuss im allgemeinen Haushalt (ohne Spezialfinanzierungen), vor Einlage in die finanzpolitische Reserve, von CHF 4'211'929.59 ab. Gegenüber dem Budget bedeutet dies eine Besonderstellung um CHF 1'905'729.59. Nach Bezahlung der Investitionen und der Finanzierungstätigkeit reduzierten sich die flüssigen Mittel insgesamt um CHF 2'121'385.74 gegenüber dem Vorjahr. Die Schulden betragen per 31.12.2025 weiterhin 18 Mio. Franken. Ein Steueranlagezehntel beziffert sich 2025 auf CHF 2'108'300. Der Gewinn des Gesamthaushalts, mit den beiden Spezialfinanzierungen Abwasser und Abfall, beträgt insgesamt CHF 4'045'666.64 (vor Einlage in die finanzpolitische Reserve).

Die Gemeinde investierte brutto 8,28 Mio. Franken und generierte Investitionseinnahmen von 0,15 Mio. Franken. Die Nettoinvestitionen betragen somit CHF 8'128'977.00. Die Realisierungsquote ist auf 88,1 % angestiegen.

Erfreulich sind die um CHF 1'033'492.90 höheren Steuererträge (+3,2 %). Der Finanzierungsfehlbetrag der Gemeinde beträgt bei einem Cashflow von CHF 3,75 Mio. insgesamt CHF 4'374'246.01 und ist damit um CHF 3,33 Mio. besser als budgetiert. Das Ergebnis präsentiert sich wie folgt:

Ergebnis	Rechnung 2025	Budget 2025	Rechnung 2024
Gesamtaufwand (vor Abschreibungen)	65'941'952.98	66'707'600	64'712'820.51
Gesamtertrag (ohne Ausgleich SF)	71'592'116.92	70'238'400	72'947'261.77
Ergebnis vor Abschreibungen	5'650'163.94	3'530'800	8'234'441.26
Abschreibungen VV Allgemeiner Haushalt HRM2	1'523'121.95	1'489'000	1'523'537.50
Abschreibungen VV SF Abwasser HRM2	68'875.70	66'600	59'483.35
Abschreibungen VV SF Abfall HRM2	12'499.65	12'200	12'433.00
Ergebnis nach Abschreibungen	4'045'666.64	1'963'000	6'638'987.41
Abschluss SF Abwasser	-209'262.75	-313'100	-287'173.35
Abschluss SF Abfall	42'999.80	-30'100	46'487.87
Ergebnis nach Abschluss SF	4'211'929.59	2'306'200	6'879'672.89
Einlage in finanzpolitische Reserve (Allg. Haushalt)	4'211'929.59	2'306'200	854'654.70
Abschluss Allgemeiner Haushalt	0.00	0	6'025'018.19

Ohne die ausserordentlichen, neutralen Erträge aus den Entnahmen der Neubewertungsreserve und der Aufwertungsgewinne aus der Überführung der Energie Belp AG in eine Aktiengesellschaft von insgesamt CHF 2'348'893 würde im allgemeinen Haushalt ein Ertragsüberschuss von CHF 1'863'036.59 resultieren. Dieses Resultat entspricht dem operativen Ergebnis. Es hat sich gegenüber 2024 um CHF 2'667'756.30 verschlechtert. Das Eigenkapital des Gesamthaushalts beträgt CHF 67'496'934.83.

Massgebend für die Leistungsfähigkeit und finanzpolitische Steuerung der Gemeinde ist nicht das Rechnungsergebnis, sondern die Geldflussrechnung und die Entwicklung der Liquidität sowie des Fremdkapitals. Das Finanzvermögen ist mit 45,17 Mio. Franken deutlich höher als das Fremdkapital von 23,80 Mio. Franken. Pro Einwohner besteht ein Nettovermögen von CHF 1'855.

Eckwerte Gesamthaushalt		Rechnung 2025	Rechnung 2024
Ergebnis (vor Einlage finanzpolitische Reserve)	CHF	4'045'667	6'638'987
Ergebnis (Gestufter Erfolgsausweis)	CHF	-166'263	5'784'333
- Ergebnis aus betrieblicher Tätigkeit	CHF	-317'841	2'723'586
- Ergebnis aus Finanzierung	CHF	2'014'615	1'566'522
- Operatives Ergebnis	CHF	1'696'774	4'290'107
- Ausserordentliches Ergebnis	CHF	-1'863'037	1'494'225
Ergebnis Geldflussrechnung	CHF	-2'121'386	-1'571'070
- davon aus betrieblicher Tätigkeit	CHF	3'993'158	4'235'932
- davon aus Investitions-/Anlagetätigkeit	CHF	-6'051'379	-1'819'429
- davon aus Finanzierungstätigkeit	CHF	-63'165	-3'987'573
Nettoinvestitionen	CHF	8'128'977	2'784'823
Schulden (ohne laufende Verbindlichkeiten)	CHF	18'000'000	18'000'000
Nettoschuld pro Einwohner	CHF	-1'855	-2'222
Cashflow/Selbstfinanzierung	CHF	3'754'731	6'242'275
Finanzierungssaldo	CHF	-4'374'246	3'457'452
Selbstfinanzierungsgrad	%	46.2	224.2
Beiträge in Lastenausgleich pro Einwohner	CHF	1'544	1'493
Beiträge in Lastenausgleich in % der Steuern	%	53	49
Steuerertrag natürliche Personen	CHF	24'659'995	24'086'246
Steuerertrag juristische Personen	CHF	5'033'826	7'224'157
Steueranlagezehntel	CHF	2'108'318	2'182'836

1 FINANZBERICHT

1.1 Erfolgsrechnung

1.1.1 Gesamthaushalt

Allgemeines

Die Jahresrechnung 2025 wurde nach dem Rechnungslegungsmodell HRM2 gemäss Art. 70 Gemeindegesetz erstellt. Zum Einsatz gelangte die Gemeindesoftware INNOSOLV/ABACUS.

Ergebnisse

Nach HRM2 und Gemeindeordnung Belp muss das Ergebnis des Gesamthaushalts von der Gemeindeversammlung genehmigt werden (siehe untenstehende Grafik).

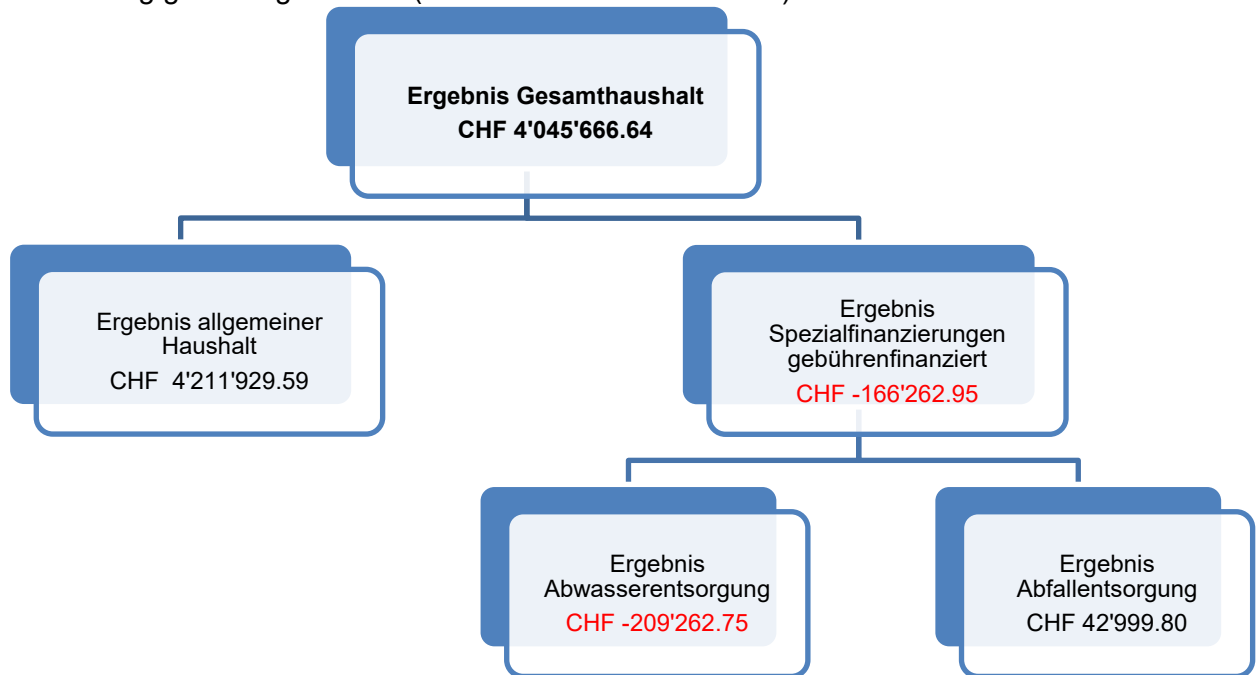

Ergebnis Gesamthaushalt (mit Spezialfinanzierungen)

Der Gesamthaushalt schliesst mit einem Ertragsüberschuss (Gewinn) von CHF 4'045'666.64 ab. Budgetiert war ein Gewinn von CHF 1'963'000. Die Besserstellung gegenüber dem Budget 2025 beträgt CHF 2'082'666.64. Diese Zahlen beinhalten die Einlage in die finanzpolitische Reserve, welche noch bis 31.12.2025 verbucht werden muss.

Abgaben

Die Stimmberechtigten haben an der Gemeindeversammlung mit dem Budget 2025 am 5. Dezember 2024 folgende Abgaben beschlossen:

Steueranlage:	1,40 der einfachen Steuer
Liegenschaftssteuer:	1,0 Promille des amtlichen Wertes

Wiederkehrende Gebührenansätze 2025 in der Kompetenz des Gemeinderats

Abwasser:

Schmutzabwasser

Grundgebühr pro Wohnung/Haus und Wohneinheit	CHF	80.00	**
Grundgebühr pro Kleinbetrieb	CHF	80.00	**
Grundgebühr pro Mittelbetrieb	CHF	150.00	**

Grundgebühr pro Grossbetrieb	CHF	250.00	**
Verbrauchsgebühr pro Kubikmeter	CHF	1.60	**
<i>Regenabwasser</i>			
Grundgebühr pro Wohnung und Wohneinheit	CHF	40.00	**
Grundgebühr pro Haus und Wohneinheit	CHF	80.00	**
Grundgebühr pro Kleinbetrieb	CHF	80.00	**
Grundgebühr pro Mittelbetrieb	CHF	150.00	**
Grundgebühr pro Grossbetrieb	CHF	250.00	**
Grundgebühr pro Betrieb nur mit Umlade-/Verladeflächen	CHF	40.00	**

Abfall:

Grundgebühr pro Wohnung/Gewerbe	CHF	90.00	**
Verbrauchsgebühren gemäss Abfallverordnung			**

Elektrizität:

Konzessionsabgabe NE 5 pro kWh	CHF	0.005	**
Konzessionsabgabe NE 7 pro kWh	CHF	0.014	**

Feuerwehr:

Ersatzabgabe in % der Kantonssteuer	%	4.50	*
Maximum	CHF	450.00	*
Minimum	CHF	20.00	*

* = keine Mehrwertsteuerpflicht

** = Ansätze exklusive Mehrwertsteuer

Nachkredite

Die Nachkredite (grösser CHF 10'000) sind in der entsprechenden Tabelle brutto pro Konto dargestellt. Gebundene Nachkredite sind Überschreitungen mit keinem Handlungsspielraum sowie Abgaben an den Kanton, Aufwand gemäss Gemeindereglementen sowie "unechte" Nachkredite wie Rechnungsausgleiche, Einlagen in Spezialfinanzierungen oder interne/externe Verrechnungen. Kreditunterschreitungen oder Mehrerträge werden dabei nicht berücksichtigt.

Total: CHF 4'578'873.06

davon:

gebunden	CHF	3'606'480.71
in der Kompetenz des Gemeinderats	CHF	972'392.35
durch die Gemeindeversammlung zu beschliessen	CHF	0.00

Kommentar zu den einzelnen Sachgruppen (Gesamthaushalt) (siehe Ziffer 5.1)

	Rechnung 2025	Budget 2025	Rechnung 2024
3 Aufwand	71'758'379.87	70'581'600.00	67'162'929.06
30 Personalaufwand	11'976'000.10	12'321'800.00	11'831'773.45

Der Personalaufwand setzt sich wie folgt zusammen:

	Rechnung 2025	Budget 2025	Rechnung 2024
300 Behörden und Kommissionen	554'696.95	579'600.00	558'877.65
301 Löhne des Verwaltungs- und Betriebspersonals	9'413'262.15	9'631'300.00	9'321'005.70
304 Zulagen	67'710.30	51'400.00	60'102.85
305 Arbeitgeberbeiträge	1'621'595.00	1'639'500.00	1'595'590.45
306 Arbeitgeberleistungen	60'480.00	58'800.00	58'800.00
309 Übriger Personalaufwand	258'255.70	361'200.00	237'396.80

Hauptsächlich aufgrund von diversen Rotationsgewinnen und nicht besetzten Stellen im Bauinspektorat sind die **Löhne des Verwaltungs- und Betriebspersonals** gegenüber dem Budget um CHF 218'037.85 geringer ausgefallen. Der Gemeinderat hat eine Vollzeitstelle «Leitung Hauswartung» bewilligt, welche ab Mai 2025 besetzt werden konnte. Ebenfalls hat der Gemeinderat per Oktober 2025 weitere 80 Stellenprozent für die Sozialarbeit geschaffen, welche jedoch vollständig vom kantonalen Lastenausgleich Sozialhilfe finanziert werden. Weiter wurden für die Übernahme der Geschäftsstelle der Begräbnisgemeinde Belp, Kehrsatz und Toffen 60 Stellenprozent beschlossen, welche vollumfänglich dem Gemeindeverband fakturiert werden können. Zusätzlich mussten in den Bereichen Dorfzentrum, Tagesschule, Giessenbad und Sekretariat regionaler Sozialdienst Nachkredite von insgesamt CHF 155'456.60 beschlossen werden (hauptsächlich mit Mehrerträgen kompensiert). Demgegenüber stehen um CHF 93'755.40 geringere Soldentschädigungen an die Angehörigen der Feuerwehr Regio Belp sowie um CHF 120'425.45 höhere Erträge aus UVG/KTG-Taggeldern und EO-Entschädigungen. Beim übrigen Personalaufwand sind CHF 84'873.70 weniger für Aus- und Weiterbildungen des Personals aufgewendet worden als budgetiert.

Der Personalaufwand hat sich in den letzten Jahren wie folgt entwickelt:

Jahr	Gesamthaushalt in TCHF	Allg. Haushalt in TCHF
RG 2018	9'934	9'919
RG 2019	10'165	10'147
RG 2020	10'588	10'544
RG 2021	11'262	11'130
RG 2022	11'231	11'117
RG 2023	11'353	11'235
RG 2024	11'832	11'710
RG 2025	11'976	11'856

	Rechnung 2025	Budget 2025	Rechnung 2024
31 Sach- und übriger Betriebsaufwand	10'996'083.83	10'165'300.00	10'498'108.60

Der Sach- und übrige Betriebsaufwand setzt sich wie folgt zusammen:

	Rechnung 2025	Budget 2025	Rechnung 2024
310 Material- und Warenaufwand	1'195'552.65	1'318'900.00	1'227'565.50
311 Nicht aktivierbare Anlagen	821'644.48	738'200.00	689'026.00

312	Ver- und Entsorgung Liegenschaften VV	779'117.65	759'500.00	799'620.35
313	Dienstleistungen und Honorare	3'213'426.25	3'195'500.00	3'467'022.31
314	Baulicher und betrieblicher Unterhalt	2'624'445.40	2'147'200.00	2'465'483.60
315	Unterhalt Mobilien und immaterielle Anlagen	904'828.90	912'900.00	870'491.70
316	Mieten, Leasing, Pachten, Benützungsgebühren	555'203.30	548'500.00	451'416.45
317	Spesenentschädigungen	176'161.95	208'400.00	164'455.95
318	Wertberichtigungen auf Forderungen	622'908.60	233'200.00	258'804.89
319	Verschiedener Betriebsaufwand	102'794.65	103'000.00	104'221.85

Minderaufwand

Beim **Material- und Warenaufwand** sind in mehreren Funktionen insgesamt CHF 123'347.35 eingespart worden. Hauptsächlich aufgrund von geringeren Auslagen für Exkursionen, Schulreisen und Lager der Schulen liegen die **Spesenentschädigungen** um insgesamt CHF 32'238.05 unter dem Budgetwert.

Mehraufwand

Der budgetierte Aufwand für **nicht aktivierbare Anlagen** wurde hauptsächlich aufgrund der Ersatzanschaffung der Telefonie in der Gemeindeverwaltung und im regionalen Sozialdienst (RSB) um insgesamt CHF 83'444.48 überschritten. Dieses Projekt wurde im Zuge des Umzugs des RSB umgesetzt und war ursprünglich im Investitionsbudget 2026 vorgesehen, da eine erste Kostenschätzung von Ausgaben > CHF 100'000 (Aktivierungsgrenze) ausgegangen war.

Im Bauinspektorat konnten die offenen Stellen erst verspätet und nicht vollständig besetzt werden. Zudem wurde ein Arbeitsverhältnis mit der gewählten Bereichsleitung innerhalb der Probezeit aufgelöst. Für die Aufrechterhaltung dieser Aufgaben mussten bei den **Dienstleistungen und Honoraren** externe Mandatsträger beauftragt werden, was einen Mehraufwand von CHF 134'528.50 auslöste. Zudem verschob sich das Workshopverfahren für die Dorfplatzgestaltung ins Kalenderjahr 2025, was ebenfalls einen Mehraufwand von CHF 105'510.00 verursachte. Demgegenüber werden keine Tageskarten Gemeinden mehr angeboten, weshalb die dafür budgetierten CHF 85'000 nicht beansprucht worden sind. Zudem sind in den Spezialfinanzierungen Abfall- und Abwasserentsorgung Dienstleistungsaufwände tiefer ausgefallen, was den effektiven Mehraufwand in dieser Sachgruppe auf CHF 17'926.25 reduziert hat.

Um den Nachholbedarf beim **baulichen und betrieblichen Unterhalt** zusätzlich aufzuholen, hat der Gemeinderat diesen wesentlich höher budgetiert als in den Vorjahren. Mit insgesamt CHF 2'624'445.40 liegt der Aufwand aber nochmals um CHF 477'245.40 (22,2 %) über dem Budgetwert. Die nicht budgetierte Asbestsanierung im Westtrakt OSZ Mühlematt kostete 2025 insgesamt CHF 409'680.83. Davon gelten aufgrund der Gefahreinstufung die Arbeiten im ersten und zweiten Obergeschoss in der Höhe von CHF 253'675.83 als gebunden und diejenigen im Erdgeschoss von CHF 156'005.00 wurden vom Gemeinderat in eigener Kompetenz beschlossen. Ebenfalls hat der Gemeinderat Nachkredite von CHF 93'386.40 für baulichen Unterhalt im Dorfzentrum sowie für Unterhalt an Grundstücken der Schulliegenschaften von CHF 87'504.25 beschlossen. Demgegenüber stehen wesentliche Minderaufwände beim Strassenunterhalt um CHF 47'637.85 sowie beim Kanalisationsunterhalt um CHF 57'698.75. Aufgrund der Pauschal- und Einzelfallbetrachtung ist bei den allgemeinen Gemeindesteuern eine **Wertberichtigung** von CHF 343'000.00 erfolgt. Zudem mussten effektiv um CHF 29'886.35 höhere tatsächliche Forderungsverluste bei den Gemeindesteuern verbucht werden.

Der Sach- und übrige Betriebsaufwand hat sich in den letzten Jahren wie folgt entwickelt:

Jahr	Gesamthaushalt in TCHF	Allg. Haushalt in TCHF
RG 2018	7'832	6'517
RG 2019	8'030	6'482
RG 2020	8'555	7'245
RG 2021	8'326	7'005
RG 2022	8'483	7'162
RG 2023	9'064	7'695
RG 2024	10'498	9'067
RG 2025	10'996	9'673

	Rechnung 2025	Budget 2025	Rechnung 2024
33 Abschreibungen VV	1'604'497.30	1'567'800.00	1'595'453.85

Insgesamt betragen die planmässigen **Abschreibungen** des Verwaltungsvermögens CHF 1'587'179.30 und sind damit um CHF 19'379.30 höher als budgetiert. Davon sind CHF 68'875.70 zulasten der Spezialfinanzierung Abwasserentsorgung und CHF 12'499.65 zulasten der Spezialfinanzierung Abfallentsorgung verbucht worden. Zusätzlich mussten nicht budgetierte, ausserplanmässige Abschreibungen von CHF 17'318.80 vorgenommen werden.

	Rechnung 2025	Budget 2025	Rechnung 2024
34 Finanzaufwand	371'814.30	505'000.00	398'014.15

Der **Finanzaufwand** liegt um CHF 133'185.70 unter dem Budgetwert. Aufgrund der guten Liquiditätssituation und des besseren Finanzierungssaldos mussten nicht wie veranschlagt zusätzliche langfristigen Schulden aufgenommen werden, was eine Einsparung um CHF 40'212.20 einbrachte. Aufgrund des gesunkenen Zinsniveaus sind zudem die intern verrechneten Zinse um CHF 37'780.55 tiefer ausgefallen. Wegen Verzögerungen bei den vorgesehenen Planungsarbeiten für die Sanierung des Kreuzstocks ist der Liegenschaftsaufwand Finanzvermögen um CHF 74'444.75 geringer ausgefallen.

	Rechnung 2025	Budget 2025	Rechnung 2024
35 Einlagen in Fonds und Spezialfinanzieru.	766'597.95	696'900.00	711'505.97

Diese Position umfasst die gesetzlich vorgeschriebenen **Einlagen in die Spezialfinanzierung Werterhalt Abwasserentsorgung und in die Spezialfinanzierungen Feuerwehr und Parkplätze**. Mit insgesamt CHF 671'606.00 entspricht diejenige der Abwasserentsorgung praktisch dem Budgetwert von CHF 670'000. In die einseitige Spezialfinanzierung Feuerwehr muss der Ertragsüberschuss 2025 und 2024 von insgesamt CHF 88'491.37 eingelegt werden, welcher nicht budgetiert war. Gegenüber dem Voranschlag um CHF 20'399.42 geringer ist der Gewinn aus der Bewirtschaftung der Parkplätze ausgefallen, welcher ebenfalls in eine Spezialfinanzierung eingelegt werden muss.

	Rechnung 2025	Budget 2025	Rechnung 2024
36 Transferaufwand	38'243'419.43	39'306'600.00	37'618'409.89

Die Beiträge in den kantonalen Lastenausgleich (unter 3611 und 3631) betragen im Vergleich zum Budget und zur Vorjahresrechnung wie folgt:

	Rechnung 2025	Budget 2025	Rechnung 2024
2110 Lehrergehälter Kindergarten	591'522.85	573'000	545'254.00
2111 Lehrergehälter Basisstufe	96'754.75	89'000	97'274.75
2120 Lehrergehälter Primarstufe	2'835'837.75	2'994'000	2'618'793.40
2130 Lehrergehälter Sekundarstufe 1	1'440'538.75	1'557'000	1'511'356.50
Total LA Lehrergehälter	4'964'654.10	5'213'000	4'772'678.65
5320 Ergänzungsleistungen	2'579'594.00	2'838'000	2'679'135.00
5410 Familienzulagen	54'834.00	57'000	39'720.00
5799 Sozialhilfe	6'767'670.35	6'895'000	6'428'014.25
6291 Öffentlicher Verkehr	1'310'099.00	1'285'000	1'263'917.90

9300 Neue Aufgabenteilung	2'108'926.00	2'100'000	2'111'735.00
Total Lastenverteiler	17'785'777.45	18'388'000	17'295'200.80
9300 Finanzausgleich (Disparitätenabbau)	1'341'688.00	1'100'000	925'370.00
Total Finanz- und Lastenausgleich	19'127'465.45	19'488'000	18'220'570.80
Differenz zu Budget/Vorjahr		-360'534.55	906'894.65

Zur Besserstellung von weiteren CHF 702'646.02 haben hauptsächlich vier Positionen beigetragen: Gegenüber dem budgetierten Wert von CHF 13,7 Mio. sind bei den **Beiträgen an private Haushalte** die Sozialhilfeunterstützungen mit brutto CHF 13'215'902.20 um CHF 484'097.80 geringer ausgefallen (Eingabe in Lastenausgleich). Zusätzlich sind die **Leistungen an Familien allgemein** für Betreuungsgutscheine um CHF 55'033.90, die **Entschädigungen an die Feuerwehr Regio Belp** infolge des geringeren Betriebsdefizits um CHF 113'526.27 und die **Betriebsbeiträge an den ARA-Verband Region Belp** um CHF 50'871.40 tiefer. Demgegenüber stehen um CHF 97'706.40 höhere **Schulgeldbeiträge** für Belper Schülerinnen und Schüler, die in anderen Gemeinden zur Schule gehen.

	Rechnung 2025	Budget 2025	Rechnung 2024
38 Ausserordentlicher Aufwand	4'211'929.59	2'306'200.00	854'654.70

Einlagen in die finanzpolitischen Reserven (zusätzliche Abschreibungen) betreffen nur den **allgemeinen Haushalt** und müssen zwingend vorgenommen werden, wenn im Rechnungsjahr

- a) in der Erfolgsrechnung (nur allg. Haushalt) ein Ertragsüberschuss ausgewiesen wird und
- b) die ordentlichen Abschreibungen des allg. Haushalts kleiner sind als die Nettoinvestitionen des allg. Haushalts.

	CHF	CHF
Ertragsüberschuss vor Vornahme zusätzliche Abschreibungen (SG 9000)		4'211'929.59
Nettoinvestitionen allgemeiner Haushalt	7'428'457.95	
./. Ordentliche Abschreibungen allgemeiner Haushalt	1'523'121.95	
Differenz	5'905'336.00	
Zusätzliche Abschreibungen (höchstens im Betrag des Ertragsüberschusses)		4'211'929.59

Die zusätzlichen Abschreibungen entfallen gemäss der angepassten kantonalen Gemeindeverordnung ab 1.1.2026.

	Rechnung 2025	Budget 2025	Rechnung 2024
39 Interne Verrechnungen	3'588'037.37	3'712'000.00	3'655'008.45

Bei den **internen Verrechnungen** werden Personal- und Sachaufwand, Zinsen und Abschreibungen sowie Erträge zwischen den einzelnen Funktionen verrechnet, mit dem Ziel, die wirtschaftliche Aufgabenerfüllung je Aufgabenbereich beurteilen zu können. Es werden jedoch nur Aufwände und Erträge innerhalb des allgemeinen Haushalts hier intern weiterverrechnet. Gegenseitige Verrechnungen mit Spezialfinanzierungen werden über die Sachgruppen 3612, bzw. 4612 verbucht. Mit CHF 3'588'037.37 liegen die internen Verrechnungen um CHF 123'962.63 unter dem Budgetwert.

	Rechnung 2025	Budget 2025	Rechnung 2024
4 Ertrag	71'592'116.92	70'238'400.00	72'947'261.77
40 Fiskalertrag	34'425'380.85	32'997'000.00	36'072'588.35

Die Brutto-Steuererträge betragen wie folgt (siehe Bemerkungen zur Funktion 910):

	Rechnung 2025	Budget 2025	Rechnung 2024
400 Direkte Steuern natürliche Personen	24'659'994.95	23'781'000.00	24'086'246.05
4000 Einkommenssteuern natürliche Personen	21'740'148.85	21'091'000.00	21'468'372.40
4001 Vermögenssteuern natürliche Personen	2'215'050.15	2'190'000.00	2'195'961.10
4002 Quellensteuern natürliche Personen	704'795.95	500'000.00	421'912.55
401 Direkte Steuern juristische Personen	5'033'825.55	5'102'000.00	7'224'156.70
4010 Gewinnsteuern juristische Personen	5'018'888.95	5'050'000.00	7'262'861.10
4011 Kapitalsteuern juristische Personen	14'936.60	52'000.00	-38'704.40
402 Übrige direkte Steuern	4'684'440.35	4'066'000.00	4'714'745.60
4021 Grundsteuern	2'670'442.85	2'630'000.00	2'730'720.55
4022 Vermögensgewinnsteuern	1'823'073.45	1'300'000.00	1'505'127.45
4024 Erbschafts- und Schenkungssteuern	121'271.50	100'000.00	447'457.45
4029 Eingang abgeschriebene Steuern	69'652.55	36'000.00	31'440.15
403 Besitz- und Aufwandsteuern	47'120.00	48'000.00	47'440.00
4033 Hundesteuer	47'120.00	48'000.00	47'440.00

Die Netto-Steuererträge haben sich in den letzten Jahren wie folgt entwickelt:

Jahr	Steuerertrag in TCHF	Zuwachs in TCHF	Zuwachs in %	Steueranlage
RG 2017	25'938			1.34
RG 2018	25'827	-111	-0.43%	1.34
RG 2019	25'562	-265	-1.03%	1.34
RG 2020	32'009	6'447	25.22%	1.34
RG 2021	26'994	-5'015	-15.67%	1.34
RG 2022	30'016	3'022	11.20%	1.34
RG 2023	32'974	2'958	9.85%	1.40
RG 2024	35'398	2'424	7.35%	1.40
RG 2025	33'719	-1'679	-4.74%	1.40

	Rechnung 2025	Budget 2025	Rechnung 2024
41 Regalien und Konzessionen	607'948.95	660'000.00	618'492.70

Die **Konzessionsabgaben** der Elektrizitätsversorgungsunternehmen Energie Belp AG (Belp) und BKW Energie AG (Belpberg) sind aufgrund des gesunkenen Energieverbrauchs mit CHF 607'948.95 um CHF 52'051.05 unter dem Budgetwert ausgefallen.

	Rechnung 2025	Budget 2025	Rechnung 2024
42 Entgelte	11'186'093.23	10'939'200.00	10'589'009.41

Die höheren Erträge um CHF 70'232.30 bei den **Gebühren für Amtshandlungen** der Baupolizei sowie um CHF 82'352.45 bei den Elterngebühren für die Tagesschule (**Benützungsgebühren und Dienstleistungen**) bewirkten ebenfalls ansteigende Aufwendungen beim Personal- und Sachaufwand. Bei der wirtschaftlichen Hilfe und den Alimentenbevorschussungen konnten netto ebenfalls höhere **Rück-erstattungen von Dritten** von insgesamt CHF 305'087.81 verbucht werden (Eingabe in Lastenausgleich). Zudem konnte mit der Umstellung der Mehrwertsteurmethode beim Giessenbad eine Einlage-entsteuerung von CHF 67'222.95 bei der eidg. Steuerverwaltung zurückgefordert werden.

Demgegenüber stehen die budgetierten, jedoch nicht realisierten Erträge aus dem Wegfall des Ver-kaufs von Gemeindetageskarten ÖV und des Ferienpasses von insgesamt CHF 150'000.00 sowie keine Erträge im allgemeinen Rechtswesen für das Vermessungswerk aufgrund von Verzögerungen (Budgetwert: CHF 35'000). Zusätzlich liegen die Benützungsgebühren für die Gemeindestrassen, Park-plätze und Tierkörperbeseitigung um insgesamt CHF 66'576.50 unter dem Budgetwert.

	Rechnung 2025	Budget 2025	Rechnung 2024
43 Verschiedene Erträge	3'892.00	6'000.00	6'564.45

Keine Bemerkungen.

	Rechnung 2025	Budget 2025	Rechnung 2024
44 Finanzertrag	2'386'429.30	1'859'200.00	1'964'535.98

Aufgrund von angestiegenen Verzugszinsen auf Steuern sind die **Zinserträge** um CHF 54'578.05 hö-her ausgefallen. Zudem konnte aus dem **Verkauf eines Grundstücks des Finanzvermögens** ein nicht budgetierter Buchgewinn von CHF 211'160.00 realisiert werden. Nach den gesetzlichen Vorschrif-ten erfolgten Marktwertanpassungen über **Wertberichtigungen von Wertschriften und Liegenschaf-ten des Finanzvermögens** um insgesamt CHF 272'159.60.

Die **intern verrechneten Zinserträge** für die beiden gesetzlichen Spezialfinanzierungen Abwasser-und Abfallentsorgung sind aufgrund des gesunkenen Zinsniveaus um CHF 36'875.80 geringer ausge-fallen.

	Rechnung 2025	Budget 2025	Rechnung 2024
45 Entnahmen Fonds und Spezialfinanzieru.	313'137.90	356'100.00	354'792.60

Hier sind die **Entnahmen aus der Spezialfinanzierung Werterhalt der Abwasserentsorgung** zur Finanzierung der ordentlichen Abschreibungen und des werterhaltenden Unterhalts ER von insgesamt CHF 313'137.90 verbucht worden.

	Rechnung 2025	Budget 2025	Rechnung 2024
46 Transferertrag	16'732'304.32	17'360'000.00	17'337'389.83

Die **Ertragsanteile an der direkten Bundessteuer** von juristischen Personen liegen um CHF 89'671.95 über dem Budgetwert. Zudem sind die **Kantonsentschädigungen** für die Tagesschule um

CHF 81'136.00 und für den Kinder- und Erwachsenenschutz um CHF 51'802.00 effektiv wesentlich höher ausgefallen. Aufgrund der angestiegenen auswärtigen Schüleranzahl sowie einer Nachfakturierung konnten um CHF 94'270.80 höhere **Schulgeldbeiträge von anderen Gemeinden** fakturiert werden. Mit der Übernahme der Geschäftsstelle der Begräbnisgemeinde Belp per Juli 2025 konnten zudem nicht budgetierte **Entschädigungen von Gemeinwesen** von CHF 47'945.80 erzielt werden.

Mit CHF 11'138'586.89 liegen die **Entschädigungen des Kantons** aus dem Lastenausgleich Sozialhilfe (Sollstellung der Nettosozialhilfekosten des Regionalen Sozialdienstes) aufgrund des gesunkenen Nettoaufwandes um CHF 788'913.11 unter dem Voranschlag. Wegen des tieferen Nettoaufwandes bei der Feuerwehr Regio Belp sind die **Entschädigungen von Gemeinden und Gemeindeverbänden** um CHF 225'623.97 unter dem Budgetwert geblieben.

	Rechnung 2025	Budget 2025	Rechnung 2024
48 Ausserordentlicher Ertrag	2'348'893.00	2'348'900.00	2'348'880.00

Aufgrund der kantonalen gesetzlichen Vorschriften konnten als ausserordentliche Erträge die **Entnahmen aus Neubewertungsreserven** von CHF 1'567'643.00 (letztmals 2025) sowie die **Entnahmen aus dem übrigen Eigenkapital** (Auflösung Aufwertungsgewinne der Energie Belp AG) von CHF 781'250.00 innerhalb des Eigenkapitals verbucht werden, was sich jedoch nicht auf die Selbstfinanzierung auswirkt.

	Rechnung 2025	Budget 2025	Rechnung 2024
49 Interne Verrechnungen	3'588'037.37	3'712'000.00	3'655'008.45

Siehe Bemerkungen beim Aufwand.

1.1.2 Allgemeiner Haushalt (Steuerhaushalt)

Der allgemeine Haushalt schliesst vor Einlage in die finanzpolitische Reserve mit einem Ertragsüberschuss (Gewinn) von CHF 4'211'929.59 ab. Budgetiert war ein vergleichbarer Ertragsüberschuss von CHF 2'306'200. Die Besserstellung gegenüber dem Budget 2025 beträgt CHF 1'905'729.59.

Wesentliche Veränderungen zum Budget

Gegenüber dem Budget sind folgende wesentlichen Abweichungen eingetreten (Beträge in Tausend):

Wesentliche Mehraufwände, Mindererträge	TCHF	-1'026
Höherer Gebäudeunterhalt bei den Schulliegenschaften	TCHF	-441
Nicht budgetierte Wertberichtigung auf Steuerforderungen	TCHF	-343
Höherer Beitrag in den Finanzausgleich (Disparitätenabbau)	TCHF	-242
Wesentliche Mehrerträge, Minderaufwände	TCHF	2'743
Tieferer Nettoaufwand zulasten der Feuerwehr Regio Belp	TCHF	114
Tiefere Zahlungen in den Lastenausgleich Lehrerbesoldungen	TCHF	248
Tiefere Zahlungen in den Lastenausgleich Ergänzungsleistungen	TCHF	258
Tiefere Zahlungen in den Lastenausgleich Sozialhilfe	TCHF	127
Mehrertrag bei den Einkommenssteuern von natürlichen Personen	TCHF	879
Mehrertrag bei den Vermögensgewinnsteuern	TCHF	523
Mehrertrag bei den Erbschafts- und Schenkungssteuern / Anteil an Bundeserträgen	TCHF	111
Buchgewinn aus Verkauf eines Grundstücks des Finanzvermögens	TCHF	211
Marktwertanpassungen von Liegenschaften und Wertschriften Finanzvermögen	TCHF	272
Diverse Veränderungen < CHF 100'000 netto zugunsten Gemeinde	TCHF	189
Total Besserstellung (gerundet)	TCHF	1'906

Die Hochrechnung 2025 per 31. August ergab einen Ertragsüberschuss, vor Einlage in die finanzpolitische Reserve, von CHF 3'360'000, was einer Besserstellung gegenüber dem Budget 2025 von rund CHF 1'054'000 entsprach. Die Besserstellung beträgt nun effektiv CHF 1'905'729.59. In der Hochrechnung wurde mit etwas geringeren Steuermehrerträgen geplant. Auch die übrigen direkten Steuern (Sonderveranlagungen sowie Grundstückgewinnsteuern) sind nachträglich deutlich angestiegen.

1.1.3 Spezialfinanzierungen (SF) nach übergeordnetem Recht

SF Abwasserentsorgung		
	<i>Rechnungsjahr</i> CHF	<i>Budget</i> CHF
Erfolg	-209'262.75	-313'100
	<i>Stand per 31.12.2025</i>	
Verwaltungsvermögen	5'141'836.60	(ohne Beteiligungen)
Bestand Werterhalt	11'814'289.40	
Eigenkapital	2'793'471.64	
SF Abfallentsorgung		
	<i>Rechnungsjahr</i> CHF	<i>Budget</i> CHF
Erfolg	42'999.80	-30'100
	<i>Stand per 31.12.2025</i>	
Verwaltungsvermögen	233'975.00	(ohne Beteiligungen)
Eigenkapital	821'760.95	

1.2 Investitionsrechnung

Es wurden Nettoinvestitionen von CHF 8'128'977.00 getätigt. Budgetiert waren CHF 9'227'000, was Minderausgaben von CHF 1'098'023.00 und eine Realisierungsquote von 88,10 % ergibt. Auch bei den Bruttoinvestitionen wurde mit CHF 8'278'066.50 gegenüber dem Budgetwert von CHF 9,65 Mio. um CHF 1'373'933.50 weniger ausgegeben. Die Gründe für die wesentlichen Abweichungen sind:

Verzögerung bei der Umsetzung Sanierung Jugendhaus	CHF	-547'016.05
Verzögerung beim Neubau des Kindergartens Steinbach	CHF	-796'400.95
Mehrausgaben bei der Sanierung Restaurant Dorfzentrum	CHF	283'815.25

Es wurden folgende Projekte in der Investitionsrechnung verbucht:

Verwaltung:	Digitalisierung gegen aussen, Projektierung Sanierung Jugendhaus, Büro-umnutzung/Sanierung Gemeindeverwaltung, Mieterinvestitionen Sägetstrasse 5 mit Umzug Regionaler Sozialdienst, Sanierung Saalbau Dorfzentrum, Sanierung Restaurant Dorfzentrum, Sanierung Fassade Eingang Dorfzentrum
Sicherheit:	Restzahlung Führungsunterstützungsfahrzeug sowie Hackengerät für die Feuerwehr Regio Belp, restliche Bundesbeiträge Sanierung ZSA Neumatt
Bildung:	Sanierung/Aufstockung Schulanlage Neumatt, Sanierung KG Hühnerhubel I+II mit Installation PV-Anlage, Sanierung Schulanlage Dorf, Ersatz KG Kefigässli, Projektierung Neubau KG Steinbach, Projektierung Neubau Schulanlage Mühlematt, Projektierung Ersatz Turnhalle/Werkräume Schulanlage Dorf
Kultur, Sport und Freizeit:	Neubau Pumprackanlage Giessenbad, Projektierung Ersatz Kunstrasen Giessenbad, Neugestaltung Spielplatz Einschlag
Verkehr, Strassen:	Strassensanierungen gemäss Rahmenkredit 1 (Gerbeweg und Schönmattweg), Strassensanierungen gemäss Rahmenkredit 2 (Muristrasse süd), Ersatz Schützenfahrbrücke, Projektierung Ersatz Rollmatt-/Breitmattbrücke, Projektierung Sanierung Augutbrücke, Ersatz Werkhofffahrzeuge Meili VM 7000 und Meili VM 1300
Umweltschutz und Raumordnung:	Kanalisationssanierungen gemäss Rahmenkredit 1 (Gerbeweg), Kanalisationsanierungen gemäss Rahmenkredit 2 (Muristrasse süd), Neuerstellung Regenwasserleitung Hühnerhubelstrasse, Entfernung Kalkablagerung Längenberg, Restzahlung Abfallsammelstelle Ahornweg, Offenlegung Seitengräben Heitern

1.3 Bilanz

	1.1.2025	31.12.2025	Veränderung CHF	Veränderung %
--	----------	------------	--------------------	------------------

1 Aktiven	88'469'051.80	91'298'683.17	2'829'631.37	3.2%
------------------	----------------------	----------------------	---------------------	-------------

10 Finanzvermögen	48'862'124.15	45'167'275.82	-3'694'848.33	-7.6%
100 Flüssige Mittel und kurzfristige Geldanlagen	7'691'820.30	5'570'434.56	-2'121'385.74	-27.6%
101 Forderungen	21'883'235.70	21'593'330.56	-289'905.14	-1.3%
104 Aktive Rechnungsabgrenzungen	1'679'433.30	505'960.50	-1'173'472.80	-69.9%
107 Finanzanlagen	437'604.85	453'910.20	16'305.35	3.7%
108 Sachanlagen Finanzvermögen	17'170'030.00	17'043'640.00	-126'390.00	-0.7%

Das Finanzvermögen umfasst alle Vermögenswerte, die ohne Beeinträchtigung der Erfüllung öffentlicher Aufgaben veräussert werden können. Es ist fast doppelt so hoch wie das Fremdkapital.

	1.1.2025	31.12.2025	Veränderung CHF	Veränderung %
--	----------	------------	--------------------	------------------

14 Verwaltungsvermögen	39'606'927.65	46'131'407.35	6'524'479.70	16.5%
140 Sachanlagen Verwaltungsvermögen	25'552'164.65	32'315'517.35	6'763'352.70	26.5%
142 Immaterielle Anlagen	1'461'759.00	1'222'886.00	-238'873.00	-16.3%
145 Beteiligungen, Grundkapitalien	12'593'004.00	12'593'004.00	0.00	0.0%

Das Verwaltungsvermögen umfasst alle Vermögenswerte, die unmittelbar der Erfüllung öffentlicher Aufgaben dienen.

	1.1.2025	31.12.2025	Veränderung CHF	Veränderung %
--	----------	------------	--------------------	------------------

2 Passiven	88'469'051.80	91'298'683.17	2'829'631.37	3.2%
-------------------	----------------------	----------------------	---------------------	-------------

20 Fremdkapital	23'122'350.66	23'801'748.34	679'397.68	2.9%
200 Laufende Verbindlichkeiten	3'492'976.91	3'838'296.59	345'319.68	9.9%
201 Kurzfristige Finanzverbindlichkeiten	4'000'000.00		-4'000'000.00	-100.0%
204 Passive Rechnungsabgrenzungen	157'457.05	140'923.70	-16'533.35	-10.5%
206 Langfristige Finanzverbindlichkeiten	14'000'000.00	18'000'000.00	4'000'000.00	28.6%
208 Langfristige Rückstellungen	862'000.00	1'223'000.00	361'000.00	41.9%
209 Verbindlichkeiten ggü. SF und Fonds	609'916.70	599'528.05	-10'388.65	-1.7%

29 Eigenkapital	65'346'701.14	67'496'934.83	2'150'233.69	3.3%
290 Verpflichtungen ggü. Spezialfinanzierungen	10'508'480.02	9'655'959.02	-852'521.00	-8.1%
293 Vorfinanzierungen	11'455'821.30	11'814'289.40	358'468.10	3.1%
294 Reserven	10'782'445.19	14'994'374.78	4'211'929.59	39.1%
296 Neubewertungsreserve Finanzvermögen	2'454'353.00	886'710.00	-1'567'643.00	-63.9%
299 Bilanzüberschuss /-fehlbetrag	30'145'601.63	30'145'601.63	0.00	0.0%

Der Bestand des Bilanzüberschusses und der Reserven von insgesamt 45,1 Mio. Franken entspricht 21 Steuerzehnteln. Diese stehen zur Deckung von zukünftigen Defiziten zur Verfügung.

2 ECKDATEN

2.1 Übersicht

	Rechnung 2025	Budget 2025	Rechnung 2024
Jahresergebnis ER Gesamthaushalt	-166'262.95	-343'200.00	5'784'332.71
Jahresergebnis ER Allgemeiner Haushalt	0.00	0.00	6'025'018.19
Jahresergebnis ER Spezialfinanzierungen	-166'262.95	-343'200.00	-240'685.48
Steuerertrag natürliche Personen	24'659'994.95	23'781'000.00	24'086'246.05
Steuerertrag juristische Personen	5'033'825.55	5'102'000.00	7'224'156.70
Liegenschaftssteuer	2'670'442.85	2'630'000.00	2'730'720.55
Nettoinvestitionen Gesamthaushalt	8'128'977.00	9'227'000.00	2'784'822.60
Nettoinvestitionen Allgemeiner Haushalt	7'428'457.95	8'650'000.00	2'378'192.20
Nettoinvestitionen Abwasserentsorgung	699'104.40	527'000.00	372'630.40
Nettoinvestitionen Abfallentsorgung	1'414.65	50'000.00	34'000.00
Bestand Finanzvermögen	45'167'275.82		48'862'124.15
Bestand Verwaltungsvermögen Gesamthaushalt	46'131'407.35		39'606'927.65
Bestand Verwaltungsvermögen Allgemeiner Haushalt	40'755'595.75		34'850'259.75
Bestand Verwaltungsvermögen Spezialfinanzierungen	5'375'811.60		4'756'667.90
Fremdkapital	23'801'748.34		23'122'350.66
Eigenkapital	67'496'934.83		65'346'701.14
Reserven	14'994'374.78		10'782'445.19
Bilanzüberschuss	30'145'601.63		30'145'601.63

2.2 Selbstfinanzierung / Finanzierungsergebnis

	Rechnung 2025	Budget 2025	Rechnung 2024
90 Ergebnis Gesamthaushalt	-166'262.95	-343'200.00	5'784'332.71
33 Abschreibung Verwaltungsvermögen	1'604'497.30	1'567'800.00	1'595'453.85
35 Einlagen in Fonds und Spezialfinanzierungen	766'597.95	696'900.00	711'505.97
45 Entnahmen aus Fonds und Spezialfinanzierungen	-313'137.90	-356'100.00	-354'792.60
364 Wertberichtigung Darlehen Verwaltungsvermögen			
365 Wertberichtigung Beteiligungen Verwaltungsvermögen			
366 Abschreibungen Investitionsbeiträge			
383 Zusätzliche Abschreibungen			
389 Einlagen in das Eigenkapital	4'211'929.59	2'306'200.00	854'654.70
489 Entnahmen aus dem Eigenkapital	-2'348'893.00	-2'348'900.00	-2'348'880.00
Selbstfinanzierung	3'754'730.99	1'522'700.00	6'242'274.63
5 Investitionsausgaben	8'278'066.50	9'652'000.00	3'671'348.15
6 Investitionseinnahmen	149'089.50	425'000.00	886'525.55
Nettoinvestitionen	8'128'977.00	9'227'000.00	2'784'822.60
Finanzierungsergebnis	-4'374'246.01	-7'704'300.00	3'457'452.03

2.3 Gestufte Erfolgsausweise

2.3.1 Gesamthaushalt

	Rechnung 2025	Budget 2025	Rechnung 2024
Betrieblicher Aufwand			
30 Personalaufwand	11'976'000.10	12'321'800.00	11'831'773.45
31 Sach- und übriger Betriebsaufwand	10'996'083.83	10'165'300.00	10'498'108.60
33 Abschreibungen Verwaltungsvermögen	1'604'497.30	1'567'800.00	1'595'453.85
35 Einlagen Fonds und Spezialfinanzierungen	766'597.95	696'900.00	711'505.97
36 Transferaufwand	38'243'419.43	39'306'600.00	37'618'409.89
37 Durchlaufende Beiträge	0.00	0.00	0.00
Betrieblicher Aufwand	63'586'598.61	64'058'400.00	62'255'251.76
Betrieblicher Ertrag			
40 Fiskalertrag	34'425'380.85	32'997'000.00	36'072'588.35
41 Regalien und Konzessionen	607'948.95	660'000.00	618'492.70
42 Entgelte	11'186'093.23	10'939'200.00	10'589'009.41
43 Verschiedene Erträge	3'892.00	6'000.00	6'564.45
45 Entnahmen Fonds u. Spezialfinanzierungen	313'137.90	356'100.00	354'792.60
46 Transferertrag	16'732'304.32	17'360'000.00	17'337'389.83
47 Durchlaufende Beiträge	0.00	0.00	0.00
Betrieblicher Ertrag	63'268'757.25	62'318'300.00	64'978'837.34
Ergebnis aus betrieblicher Tätigkeit	-317'841.36	-1'740'100.00	2'723'585.58
34 Finanzaufwand	371'814.30	505'000.00	398'014.15
44 Finanzertrag	2'386'429.30	1'859'200.00	1'964'535.98
Ergebnis aus Finanzierung	2'014'615.00	1'354'200.00	1'566'521.83
Operatives Ergebnis	1'696'773.64	-385'900.00	4'290'107.41
38 Ausserordentlicher Aufwand	4'211'929.59	2'306'200.00	854'654.70
48 Ausserordentlicher Ertrag	2'348'893.00	2'348'900.00	2'348'880.00
Ausserordentliches Ergebnis	-1'863'036.59	42'700.00	1'494'225.30
Gesamtergebnis Erfolgsrechnung	-166'262.95	-343'200.00	5'784'332.71

(+ = Ertragsüberschuss / - = Aufwandüberschuss)

2.3.2 Allgemeiner Haushalt (ohne SF Abwasser- und Abfallentsorgung)

	Rechnung 2025	Budget 2025	Rechnung 2024
Betrieblicher Aufwand			
30 Personalaufwand	11'855'649.50	12'190'400.00	11'709'783.05
31 Sach- und übriger Betriebsaufwand	9'673'412.83	8'656'100.00	9'066'948.85
33 Abschreibungen Verwaltungsvermögen	1'523'121.95	1'489'000.00	1'523'537.50
35 Einlagen Fonds und Spezialfinanzierungen	94'991.95	26'900.00	42'695.97
36 Transferaufwand	36'630'119.88	37'633'200.00	35'985'814.89
37 Durchlaufende Beiträge	0.00	0.00	0.00
Betrieblicher Aufwand	59'777'296.11	59'995'600.00	58'328'780.26
Betrieblicher Ertrag			
40 Fiskalertrag	34'425'380.85	32'997'000.00	36'072'588.35
41 Regalien und Konzessionen	607'948.95	660'000.00	618'492.70
42 Entgelte	7'924'315.78	7'670'200.00	7'354'694.24
43 Verschiedene Erträge	3'892.00	6'000.00	6'564.45
45 Entnahmen Fonds u. Spezialfinanzierungen	0.00	10'500.00	0.00
46 Transferertrag	16'732'304.32	17'360'000.00	17'337'389.83
47 Durchlaufende Beiträge	0.00	0.00	0.00
Betrieblicher Ertrag	59'693'841.90	58'703'700.00	61'389'729.57
Ergebnis aus betrieblicher Tätigkeit	-83'454.21	-1'291'900.00	3'060'949.31
34 Finanzaufwand	371'814.30	505'000.00	398'014.15
44 Finanzertrag	2'318'305.10	1'754'200.00	1'867'857.73
Ergebnis aus Finanzierung	1'946'490.80	1'249'200.00	1'469'843.58
Operatives Ergebnis	1'863'036.59	-42'700.00	4'530'792.89
38 Ausserordentlicher Aufwand	4'211'929.59	2'306'200.00	854'654.70
48 Ausserordentlicher Ertrag	2'348'893.00	2'348'900.00	2'348'880.00
Ausserordentliches Ergebnis	-1'863'036.59	42'700.00	1'494'225.30
Gesamtergebnis Erfolgsrechnung	0.00	0.00	6'025'018.19

(+ = Ertragsüberschuss / - = Aufwandüberschuss)

2.3.3 Abwasserentsorgung

	Rechnung 2025	Budget 2025	Rechnung 2024
Betrieblicher Aufwand			
30 Personalaufwand	114'385.90	117'900.00	111'001.55
31 Sach- und übriger Betriebsaufwand	317'526.75	420'500.00	398'745.50
33 Abschreibungen Verwaltungsvermögen	68'875.70	66'600.00	59'483.35
35 Einlagen Fonds und Spezialfinanzierungen	671'606.00	670'000.00	668'810.00
36 Transferaufwand	1'362'082.60	1'438'800.00	1'407'918.65
37 Durchlaufende Beiträge	0.00	0.00	0.00
Betrieblicher Aufwand	2'534'476.95	2'713'800.00	2'645'959.05
Betrieblicher Ertrag			
40 Fiskalertrag	0.00	0.00	0.00
41 Regalien und Konzessionen	0.00	0.00	0.00
42 Entgelte	1'947'421.15	1'955'100.00	1'911'893.85
43 Verschiedene Erträge	0.00	0.00	0.00
45 Entnahmen Fonds u. Spezialfinanzierungen	313'137.90	345'600.00	354'792.60
46 Transferertrag	0.00	0.00	0.00
47 Durchlaufende Beiträge	0.00	0.00	0.00
Betrieblicher Ertrag	2'260'559.05	2'300'700.00	2'266'686.45
Ergebnis aus betrieblicher Tätigkeit	-273'917.90	-413'100.00	-379'272.60
34 Finanzaufwand	0.00	0.00	0.00
44 Finanzertrag	64'655.15	100'000.00	92'099.25
Ergebnis aus Finanzierung	64'655.15	100'000.00	92'099.25
Operatives Ergebnis	-209'262.75	-313'100.00	-287'173.35
38 Ausserordentlicher Aufwand	0.00	0.00	0.00
48 Ausserordentlicher Ertrag	0.00	0.00	0.00
Ausserordentliches Ergebnis	0.00	0.00	0.00
Gesamtergebnis Erfolgsrechnung	-209'262.75	-313'100.00	-287'173.35

(+ = Ertragsüberschuss / - = Aufwandüberschuss)

2.3.4 Abfallentsorgung

	Rechnung 2025	Budget 2025	Rechnung 2024
Betrieblicher Aufwand			
30 Personalaufwand	5'964.70	13'500.00	10'988.85
31 Sach- und übriger Betriebsaufwand	1'005'144.25	1'088'700.00	1'032'414.25
33 Abschreibungen Verwaltungsvermögen	12'499.65	12'200.00	12'433.00
35 Einlagen Fonds und Spezialfinanzierungen	0.00	0.00	0.00
36 Transferaufwand	251'216.95	234'600.00	224'676.35
37 Durchlaufende Beiträge	0.00	0.00	0.00
Betrieblicher Aufwand	1'274'825.55	1'349'000.00	1'280'512.45
Betrieblicher Ertrag			
40 Fiskalertrag	0.00	0.00	0.00
41 Regalien und Konzessionen	0.00	0.00	0.00
42 Entgelte	1'314'356.30	1'313'900.00	1'322'421.32
43 Verschiedene Erträge	0.00	0.00	0.00
45 Entnahmen Fonds u. Spezialfinanzierungen	0.00	0.00	0.00
46 Transferertrag	0.00	0.00	0.00
47 Durchlaufende Beiträge	0.00	0.00	0.00
Betrieblicher Ertrag	1'314'356.30	1'313'900.00	1'322'421.32
Ergebnis aus betrieblicher Tätigkeit	39'530.75	-35'100.00	41'908.87
34 Finanzaufwand	0.00	0.00	0.00
44 Finanzertrag	3'469.05	5'000.00	4'579.00
Ergebnis aus Finanzierung	3'469.05	5'000.00	4'579.00
Operatives Ergebnis	42'999.80	-30'100.00	46'487.87
38 Ausserordentlicher Aufwand	0.00	0.00	0.00
48 Ausserordentlicher Ertrag	0.00	0.00	0.00
Ausserordentliches Ergebnis	0.00	0.00	0.00
Gesamtergebnis Erfolgsrechnung	42'999.80	-30'100.00	46'487.87

(+ = Ertragsüberschuss / - = Aufwandüberschuss)

3 BILANZ

	1.1.2025	Zuwachs	Abgang	31.12.2025
1 Aktiven	88'469'051.80	192'485'259.81	189'655'628.44	91'298'683.17
10 Finanzvermögen	48'862'124.15	175'916'151.26	179'610'999.59	45'167'275.82
100 Flüssige Mittel und kurzfristige Geldanlagen	7'691'820.30	81'893'042.62	84'014'428.36	5'570'434.56
101 Forderungen	21'883'235.70	93'712'382.04	94'002'287.18	21'593'330.56
104 Aktive Rechnungsabgrenzungen	1'679'433.30	-172'593.00	1'000'879.80	505'960.50
107 Finanzanlagen	437'604.85	44'189.60	27'884.25	453'910.20
108 Sachanlagen Finanzvermögen	17'170'030.00	439'130.00	565'520.00	17'043'640.00
14 Verwaltungsvermögen	39'606'927.65	16'569'108.55	10'044'628.85	46'131'407.35
140 Sachanlagen Verwaltungsvermögen	25'552'164.65	14'995'095.95	8'231'743.25	32'315'517.35
142 Immaterielle Anlagen	1'461'759.00	1'574'012.60	1'812'885.60	1'222'886.00
145 Beteiligungen, Grundkapitalien	12'593'004.00			12'593'004.00
2 Passiven	88'469'051.80	91'944'834.45	89'115'203.08	91'298'683.17
20 Fremdkapital	23'122'350.66	80'898'288.92	80'218'891.24	23'801'748.34
200 Laufende Verbindlichkeiten	3'492'976.91	76'892'967.82	76'547'648.14	3'838'296.59
201 Kurzfristige Finanzverbindlichkeiten	4'000'000.00		4'000'000.00	
204 Passive Rechnungsabgrenzungen	157'457.05	-4'170.45	12'362.90	140'923.70
206 Langfristige Finanzverbindlichkeiten	14'000'000.00	4'000'000.00		18'000'000.00
208 Langfristige Rückstellungen	862'000.00		-361'000.00	1'223'000.00
209 Verbindlichkeiten gegenüber Spezialfinanzierungen und Fonds im Fremdkapital	609'916.70	9'491.55	19'880.20	599'528.05
29 Eigenkapital	65'346'701.14	11'046'545.53	8'896'311.84	67'496'934.83
290 Verpflichtungen (+), Vorschüsse (-) gegenüber Spezialfinanzierungen	10'508'480.02	137'991.75	990'512.75	9'655'959.02
293 Vorfinanzierungen	11'455'821.30	671'606.00	313'137.90	11'814'289.40
294 Reserven	10'782'445.19	4'211'929.59		14'994'374.78
296 Neubewertungsreserven Finanzvermögen	2'454'353.00		1'567'643.00	886'710.00
299 Bilanzüberschuss /-fehlbetrag	30'145'601.63	6'025'018.19	6'025'018.19	30'145'601.63

4 FUNKTIONEN

4.1 Erfolgsrechnung

	Rechnung 2025		Budget 2025		Rechnung 2024	
	Aufwand	Ertrag	Aufwand	Ertrag	Aufwand	Ertrag
ERFOLGSRECHNUNG	71'801'379.67	71'801'379.67	70'581'600.00	70'581'600.00	73'234'435.12	73'234'435.12
0 Allgemeine Verwaltung	5'569'031.99	923'925.62	5'487'800.00	847'100.00	5'166'262.90	797'302.11
Nettoaufwand		4'645'106.37		4'640'700.00		4'368'960.79
1 Öffentliche Ordnung und Sicherheit	4'959'266.08	4'991'146.53	5'389'700.00	5'143'200.00	4'826'832.05	4'780'575.47
Nettoaufwand				246'500.00		46'256.58
Nettoertrag	31'880.45					
2 Bildung	12'345'302.95	1'591'925.65	11'741'500.00	1'317'800.00	12'104'855.23	1'512'489.00
Nettoaufwand		10'753'377.30		10'423'700.00		10'592'366.23
3 Kultur, Sport und Freizeit	1'778'539.09	452'533.95	1'882'600.00	532'800.00	1'766'552.43	452'792.40
Nettoaufwand		1'326'005.14		1'349'800.00		1'313'760.03
4 Gesundheit	56'182.35		55'700.00		55'390.25	
Nettoaufwand		56'182.35		55'700.00		55'390.25
5 Soziale Sicherheit	29'757'495.60	19'493'438.40	30'687'700.00	20'021'700.00	29'954'394.27	19'982'706.57
Nettoaufwand		10'264'057.20		10'666'000.00		9'971'687.70
6 Verkehr und Nachrichtenübermittlung	3'626'274.47	661'867.32	3'852'400.00	824'300.00	3'654'238.84	789'751.19
Nettoaufwand		2'964'407.15		3'028'100.00		2'864'487.65
7 Umweltschutz und Raumordnung	4'902'992.95	3'963'044.55	4'994'900.00	4'145'400.00	4'937'854.22	4'046'279.22
Nettoaufwand		939'948.40		849'500.00		891'575.00
8 Volkswirtschaft	36'995.20	638'038.80	72'700.00	705'500.00	40'333.10	660'886.20
Nettoertrag	601'043.60		632'800.00		620'553.10	
9 Finanzen und Steuern	8'769'298.99	39'085'458.85	6'416'600.00	37'043'800.00	10'727'721.83	40'211'652.96
Nettoertrag	30'316'159.86		30'627'200.00		29'483'931.13	

0 Allgemeine Verwaltung



Leistungen und Nettoaufwand ER		Rechnung 2025	Budget 2025	Rechnung 2024
0	Allgemeine Verwaltung	4'645'106.37	4'640'700.00	4'368'960.79
011	Legislative	128'577.50	153'100.00	188'006.55
	Gemeindeversammlungen, Abstimmungen, Wahlen, Rechnungsprüfung, Parteienfinanzierung, Geschäftsprüfungskommission			
012	Exekutive	470'471.40	457'700.00	435'708.75
	Gemeinderat und Kommissionen			
022	Allgemeine Dienste	3'359'171.17	3'444'400.00	3'217'320.54
	Gemeindevverwaltung, Personaldienst, Informatik, Archivierung, Planung und Infrastruktur, Einwohnerdienste, Kompetenzgemeinde Steuern, Finanz- und Rechnungswesen, Interne und externe Dienstleistungen, Arbeitssicherheit, Geschäftsleitung			
029	Verwaltungsliegenschaften	686'886.30	585'500.00	527'924.95
	Betrieb und Unterhalt Verwaltungsliegenschaften (Gartenstrasse 2, Güterstrasse 13, Galactinastrasse 2, Jugendfachstelle, Dorfzentrum, Schloss Belp)			

SOLL-/IST-Vergleich

- 022: Nebst dem um CHF 144'234.45 geringeren Personalaufwand sowie den um CHF 37'669.90 tieferen Kosten der Geschäftsleitung kommen Mehrerträge für die Rückforderung der Einlageensteuer aufgrund des Wechsels der Mehrwertsteuermethode beim Giessenbad von CHF 67'222.95 sowie die nicht budgetierte Entschädigung für die ab Juli 2025 übernommenen Arbeiten der Geschäftsstelle Begräbnisgemeinde Belp von CHF 47'945.80 hinzu. Demgegenüber steht der Mehraufwand für die externe temporäre Unterstützung wegen nicht besetzten Stellen im Bauinspektorat, um CHF 134'528.50, sowie der Minderertrag bei den internen Verrechnungen von Dienstleistungen und Abschreibungen um CHF 57'486.00.
- 029: Für den baulichen Unterhalt am Gebäude im Dorfzentrum wurden CHF 93'386.40 mehr aufgewendet.

1 Öffentliche Ordnung und Sicherheit



Leistungen und Nettoaufwand ER		Rechnung 2025	Budget 2025	Rechnung 2024
1	Öffentliche Ordnung und Sicherheit	-31'880.45	246'500.00	46'256.58
111	Polizei	53'513.00	107'500.00	89'627.00
	Gemeindepolizei, Einsatz Dritter, Interventionen Kantonspolizei, Zustellung von Zahlungsbefehlen und Gerichtsurkunden, Vorführungen, Gastgewerbliche Bewilligungen, Taxiwesen, Siegelungs- und Erbschaftsdienstleistungen			
140	Allgemeines Rechtswesen	-349'659.05	-227'700.00	-161'407.17
	Einwohnerkontrolle, Fremdenpolizei, Fundbüro, Baupolizei, Kataster- und Vermessungswesen, Einbürgerungen, Reklamebewilligungen, Gewerbepolizei, Feuerschau, Trauungen, Kindes- und Erwachsenenschutz, Betreuung privater Mandatsträger			
150	Feuerwehr	76'708.40	145'400.00	-76'708.40
	Betrieb regionale Feuerwehrorganisation Belp, Wehrdienstgebäude, Hydrantenunterhalt, Ersatzabgaben			
161	Militärische Verteidigung	63'148.10	31'700.00	34'820.45
	Betrieb und Unterhalt Schiessanlagen			
162	Zivile Verteidigung	124'409.10	189'600.00	159'924.70
	Betrieb regionale Zivilschutzorganisation Belp, Betrieb regionaler Führungsstab Belp, Betrieb und Unterhalt Zivilschutzanlagen, Schutzraumkontrolle			

SOLL-/IST-Vergleich

- 111: Der Personalaufwand und die Dienstleistungen Dritter für die Gemeindepolizei sind um insgesamt CHF 54'652.80 tiefer ausgefallen.
- 140: Der Nettoertrag aus Amtshandlungen der Abteilung Planung und Infrastruktur sowie derjenige der übrigen Gemeindeverwaltung liegt insgesamt um CHF 36'651.70 über dem Budgetwert. Der Nettoertrag im Kinder- und Erwachsenenschutz ist um CHF 73'567.30 höher ausgefallen, dank der gesunkenen Verrechnung des Personalaufwands und der höheren Kantonsentschädigung.
- 150: Das Defizit der Feuerwehr Regio Belp zulasten aller Anschlussgemeinden ist hauptsächlich aufgrund tieferer Entschädigungs- und Soldzahlungen, geringerer Aus- und Weiterbildungskosten, tieferen Anschaffungskosten für Dienstkleider sowie generell tieferem Sach- und übrigen Betriebsaufwand um CHF 225'623.97 geringer ausgefallen als budgetiert. Der Gemeindeanteil

Belp liegt damit um CHF 113'526.27 unter dem Voranschlagswert. Ebenso musste für den Unterhalt von Hochbauten/Gebäuden sowie Maschinen, Geräten und Fahrzeugen CHF 57'155.40 weniger ausgegeben werden. Dafür musste die gesetzliche Einlage in die einseitige Spezialfinanzierung Feuerwehr für die Jahre 2024 und 2025 von CHF 88'491.37 getätigt werden.

- 161: Für den Unterhalt der Schiessanlage hat der Gemeinderat einen Nachkredit von CHF 31'045.35 beschlossen.
- 162: Hauptsächlich dank tieferem Personal- und Sachaufwand ist der effektive Nettoaufwand in dieser Funktion um CHF 65'190.90 geringer ausgefallen.

2 Bildung



Leistungen und Nettoaufwand ER		Rechnung 2025	Budget 2025	Rechnung 2024
2	Bildung	10'753'377.30	10'423'700.00	10'592'366.23
211	Eingangsstufe	802'540.70	763'100.00	759'884.90
	Kindergartenbetrieb, Basisstufe Belpberg, Spezialunterricht (integrative Förderung und Begabtenförderung, Logopädie, Psychomotorik, Deutsch als Zweitsprache [DaZ]), Prävention (Sucht, Medien, Gewalt), Lehrergehälter			
212	Primarstufe	3'231'943.35	3'463'900.00	3'101'940.50
	Primarstufe, Spezialunterricht (integrative Förderung und Begabtenförderung, Logopädie, Psychomotorik, Deutsch als Zweitsprache [DaZ]), Prävention (Sucht, Medien, Gewalt), Lehrergehälter			
213	Oberstufe	2'025'702.35	2'140'400.00	1'786'114.25
	Sekundarstufe 1, Spezialunterricht (integrative Förderung und Begabtenförderung, Logopädie, Psychomotorik, Deutsch als Zweitsprache [DaZ]), Prävention (Sucht, Medien, Gewalt), Lehrergehälter			
214	Musikschulen	374'043.40	407'000.00	332'089.83
	Musikschulangebote			
217	Schulliegenschaften	3'095'471.75	2'337'100.00	3'066'304.90
	Betrieb und Unterhalt der Schulliegenschaften und -anlagen			
218	Tagesbetreuung	-28'837.95	61'800.00	55'448.90
	Aufgabenhilfe, Tagesschule			
219	Obligatorische Schule	1'236'788.25	1'230'900.00	1'470'761.40
	Schulleitung und Schulverwaltung, Schulbibliothek, Schulveranstaltungen, freiwilliger Schulsport, Schülertransporte, Elternmitarbeit, Schulsozialdienst, Schulinformatik, Schulsportmaterial			
29	Übriges Bildungswesen	15'725.45	19'500.00	19'821.55
	Übriges Bildungswesen, Erwachsenenbildung			

SOLL-/IST-Vergleich

- 211: Die Gehaltskostenbeiträge Kindergarten und Basisstufe sind aufgrund von Lohnmassnahmen des Kantons sowie einer ausserordentlichen Personalmassnahme um insgesamt CHF 26'277.60 höher.
- 212: Die Gehaltskostenbeiträge Primarstufe sind um CHF 158'162.25 tiefer, da mit höheren Vollzeiteinheiten budgetiert worden ist. Aufgrund der angestiegenen auswärtigen Schüleranzahl sowie einer Nachfakturierung konnten um CHF 73'896.40 höhere Entschädigungen von Gemeinden fakturiert werden.
- 213: Aufgrund der Zunahme von Belper Schülerinnen und Schülern (SuS), welche ausserhalb von Belp die Schule besuchen, resultiert ein Mehraufwand bei den Entschädigungen an Gemeinden und Gemeindeverbänden von CHF 63'884.90. Die Gehaltskostenbeiträge Sekundarstufe 1 sind um CHF 116'461.25 tiefer. Davon stammen CHF 7'529.00 aus der Schlussabrechnung des Schuljahrs 2024/25. Für die übrige Besserstellung sind die budgetierten höheren Vollzeiteinheiten hauptverantwortlich. Hinzu kommen Besserstellungen bei den Aufwendungen für Schul- und Lehrmittel sowie für Exkursionen, Schulreisen und Lager. Ebenfalls sind die Entschädigungen des Kantons um CHF 25'241.00 höher, was auf die Führung einer RIK+-Klasse in Belp zurückzuführen ist.
- 214: Die Gemeindebeiträge für den Musikschulunterricht fielen um CHF 32'956.60 geringer aus als budgetiert, was hauptsächlich der Rückerstattung von CHF 39'658.70 aus dem Rechnungsjahr 2024 der Musikschule Region Gürbetal zu verdanken ist.
- 217: Der Budgetnettoaufwand wurde hauptsächlich aus den folgenden Gründen um CHF 758'371.75 überschritten:
 - Höherer Personalaufwand, hauptsächlich aufgrund Stellenschaffung «Leitung Hauswartung» CHF 43'283.80
 - Ersatz eines Mähroboters in der SA Neumatt nach Defekt CHF 27'354.55
 - Ver- und Entsorgung Liegenschaften VV, hauptsächlich wegen der Zunahme der Stromkosten CHF 33'263.70
 - Zunahme bei den Dienstleistungen Dritter für externe Reinigungsarbeiten CHF 23'254.45
 - Höhere Honorare für externe Berater, Gutachter, Fachexperten etc. für die Grundlagenarbeiten und Vorbereitung des Mitwirkungsverfahrens der Schulanlage Mühlematt sowie die Entschädigung für den Projektwettbewerb Lehrschwimmbecken CHF 64'786.95
 - Höhere Unterhaltsarbeiten an diversen Grundstücken der Schule CHF 87'504.25
 - Astbestsanierung Westtrakt OSZ Mühlematt CHF 409'681.00
 - Diverse gebundene Aufwände für Wasserschaden, Reparaturen und Selbstbehalte aus Schadenfällen CHF 31'409.50
 - Höhere planmässige Abschreibungen auf Hochbauten CHF 31'833.20
- 218: In der Tagesschule sind die Anzahl SuS und Betreuungseinheiten aufgrund der grösseren Nachfrage angestiegen, was auch zu um CHF 160'922.90 höheren Erträgen geführt hat. Der Nettoaufwand liegt damit um CHF 90'637.95 unter dem Budgetwert.

3 Kultur, Sport und Freizeit



Leistungen und Nettoaufwand ER		Rechnung 2025	Budget 2025	Rechnung 2024
3	Kultur, Sport und Freizeit	1'326'005.14	1'349'800.00	1'313'760.03
311	Museen und bildende Kunst	59'664.20	62'600.00	61'089.95
	Ortsmuseum Belp			
321	Bibliotheken	104'130.30	112'800.00	89'949.90
	Bibliothek			
322	Konzert und Theater	18'662.95	14'000.00	16'517.15
	Beiträge an Theater, Orchester und Musikgesellschaft Belp			
329	Kultur	363'302.40	384'000.00	358'924.15
	Regionale Kulturkonferenz, übrige Kulturförderung und -anlässe			
332	Massenmedien	37'989.85	36'400.00	30'276.20
	Kommunikation (intern/extern), Homepage, Gemeindeformationen, Anzeigerverein, Flugblätter			
341	Sport	566'920.94	525'300.00	627'621.58
	Beiträge an Sportvereine Belp, Betrieb und Unterhalt Giessenbad, Betrieb und Unterhalt Sportanlagen Giessenbad			
342	Freizeit	175'334.50	214'700.00	129'381.10
	Betrieb und Unterhalt Schwellihütte, Spielplätze und öffentliche Brunnen, Wanderwege, Neuzuzügeranlass, Beiträge an gemeinnützige Institutionen und Anlässe, Ferienpass			

SOLL-/IST-Vergleich

- 341: Seit 1.1.2025 wird die Mehrwertsteuer der Dienststelle Giessenbad effektiv und nicht mehr nach der Pauschalbesteuerung abgerechnet, was den Vergleich mit Budget und Vorjahr erschwert. Für den Mehraufwand hauptverantwortlich sind die um CHF 36'874.90 angestiegenen Personalkosten. Die Besucherzahlen im Giessenbad waren überdurchschnittlich hoch.
- 342: Der um CHF 28'870.55 geringere Unterhalt an Grundstücken für Spielplätze ist der Hauptgrund für den tieferen Nettoaufwand. Zudem wird der Ferienpass seit anfangs 2025 nicht mehr selbst organisiert, sondern die Aufgabe wurde an die Ferien- und Freizeitaktion «FÄGER» der Stadt Bern übertragen (Minderaufwand netto 2025: CHF 6'154.00).

4 Gesundheit

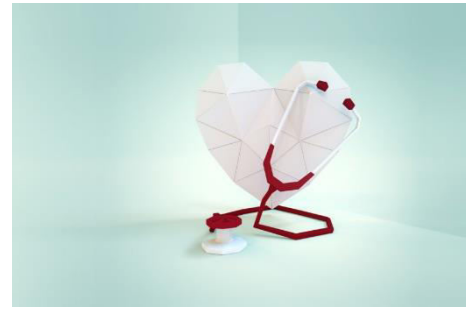

Leistungen und Nettoaufwand ER		Rechnung 2025	Budget 2025	Rechnung 2024
4	Gesundheit	56'182.35	55'700.00	55'390.25
432	Krankheitsbekämpfung, übrige	100.00	100.00	100.00
	Krankheitsbekämpfung, Pandemien			
433	Schulgesundheitsdienst	56'082.35	55'600.00	55'290.25
	Schulärztliche Untersuchungen, Schulzahn- pflege (obligatorische Kontrolle und Beiträge an Behandlungskosten)			

SOLL-/IST-Vergleich

- Keine wesentlichen Budgetabweichungen.

5 Soziale Sicherheit



Leistungen und Nettoaufwand ER		Rechnung 2025	Budget 2025	Rechnung 2024
5	Soziale Sicherheit	10'264'057.20	10'666'000.00	9'971'687.70
531	Alters- und Hinterlassenenversicherung AHV	215'957.55	202'100.00	212'415.55
	Betrieb und Dienstleistungen der AHV-Zweigstelle			
532	Ergänzungsleistungen AHV / IV	2'579'594.00	2'838'000.00	2'679'135.00
	Beiträge in Lastenausgleich "Ergänzungsleistungen AHV/IV"			
533	Leistungen an Pensionierte	60'480.00	58'800.00	58'800.00
	Überbrückungsrenten an Frühpensionierte			
535	Leistungen an das Alter	11'953.60	12'300.00	9'380.00
	Anlaufstelle für das Alter, Alterskonferenz, Seniorenessen			
541	Familienzulagen	54'834.00	57'000.00	39'720.00
	Beiträge in Lastenausgleich "Familienzulagen"			
543	Alimentenbevorschussung und -inkasso für die Gemeinden	96'650.50	45'000.00	136'669.55
	Alimentenbevorschussung und -inkasso			
544	Jugendschutz	116'679.00	130'000.00	112'087.74
	Beiträge und Angebote der offenen Kinder- und Jugendarbeit, Beiträge an Elternbriefe von Pro Juventute			
545	Leistungen an Familien	167'889.43	165'000.00	162'410.09
	Ausgabe von Betreuungsgutscheinen für Kindertagesstätten und Tagesfamilien			
572	Wirtschaftliche Hilfe	7'397'037.79	8'074'000.00	8'243'913.68
	Unterstützung gemäss kantonaler Sozialhilfegesetzgebung an Sozialhilfeempfänger/innen der Gemeinden Belp, Kaufdorf, Kehrsatz, Toffen und Wald, freiwillige wirtschaftliche Hilfe Belp			
579	Sozialhilfe	-446'689.17	-936'200.00	-1'702'843.91
	Betrieb und Anteil Infrastruktur Regionaler Sozialdienst Belp, präventive Sozialberatung,			

	Entschädigungen an/von Lastenausgleich Sozialhilfe (wirtschaftliche Hilfe, Bevorschussung Kinderalimente, Fallpauschalen Besoldungen Sozialdienst), Sozialkommission Belp			
59	Hilfsaktionen Sozialhilfe	9'670.50	20'000.00	20'000.00
	Hilfsaktionen im In- und Ausland			

SOLL-/IST-Vergleich

- 532: Der Beitrag in den Lastenausgleich Ergänzungsleistungen ist um CHF 258'406.00 geringer ausgefallen.
- 543: Aufgrund höherem Bevorschussungsaufwand und tieferem Inkassoerfolg resultierte bei der Funktion Alimentenbevorschussung und -inkasso ein Nettoaufwand von CHF 96'650.50, was einer Schlechterstellung um CHF 51'650.50 entspricht. Diese ist jedoch erfolgsneutral, da die Beträge dem Lastenausgleich Sozialhilfe (Funktion 579) zugeführt werden können.
- 572: Der Nettoaufwand an Sozialhilfeunterstützungen liegt mit CHF 7'397'037.79 um CHF 676'962.21 unter dem Voranschlagswert. Gegenüber dem Vorjahr hat der Nettoaufwand sogar um CHF 846'875.89 abgenommen. Auch diese Position ist erfolgsneutral, da die Kosten in den Lastenausgleich Sozialhilfe (Funktion 579) eingegeben werden können.
- 579: Die Betriebskostenabrechnung 2025 des Regionalen Sozialdienstes zeigt einen Nettoaufwand zulasten der Anschlussgemeinden von CHF 263'872.20, was gegenüber dem Budget einem Minderaufwand von lediglich CHF 2'027.80 entspricht.

Der Gemeindeanteil Belp an den kantonalen Lastenausgleich Sozialhilfe ist mit CHF 6'767'670.35 um CHF 127'329.65 tiefer ausgefallen als vom Kanton veranschlagt. Der Betrag liegt aber leider um CHF 339'656.10 über dem Rechnungswert 2024.

Die an den kantonalen Lastenausgleich Sozialhilfe weiter verrechneten Kosten liegen um insgesamt CHF 576'455.63 unter dem Budgetwert.

6 Verkehr



Leistungen und Nettoaufwand ER		Rechnung 2025	Budget 2025	Rechnung 2024
6	Verkehr	2'964'407.15	3'028'100.00	2'864'487.65
615	Gemeindestrassen	1'484'554.20	1'532'100.00	1'516'695.40
	Betrieb, Bau und Unterhalt des Gemein- destrassennetzes, Winterdienst, Signalisie- rung, Werkhof, Hausnummerierung, Fussgän- geranlagen, Rad- und Fusswege, Verkehrssi- cherheit, Waldstrassen und -wege, Parkplatz- bewirtschaftung, Parkplätze Giessenbad			
623	Agglomerationsverkehr	167'961.20	202'000.00	73'167.00
	Betrieb Haltestellen, Bürgerbusangebot myboxi, PubliBike, Gantrisch-Busse			
629	Öffentlicher Verkehr	1'311'891.75	1'294'000.00	1'274'625.25
	Gemeindetageskarten, Beiträge an Lastenaus- gleich "öffentlicher Verkehr"			

SOLL-/IST-Vergleich

- 615: Die wesentlich tieferen Kosten für den Strassenunterhalt um insgesamt CHF 47'637.85 sind der Hauptgrund für die Besserstellung bei den Gemeindestrassen. Die als Spezialfinanzierung geführte Parkplatzbewirtschaftung schliesst anstelle der budgetierten Einlage von CHF 26'900 mit einem Ertragsüberschuss von lediglich CHF 6'500.58 ab, was hauptsächlich auf höhere Unterhaltskosten für die Parkplätze zurückzuführen ist.
- 623: Die gegenüber dem Budget um CHF 18'038.80 tieferen Kosten für die Einrichtung der Haltestellen für PubliBike sowie die um insgesamt CHF 16'000.00 geringeren Beiträge an PubliBike sowie an die Gantrisch-Busse sind die Gründe für die Abweichung beim Agglomerationsverkehr.
- 629: Die Beiträge in den Lastenausgleich «öffentlicher Verkehr» liegen mit CHF 1'310'099.00, trotz der Rückzahlung aus der Schlussabrechnung 2024 von CHF 41'917.00, um insgesamt CHF 25'099.00 über dem Voranschlagswert.

7 Umweltschutz und Raumordnung



Leistungen und Nettoaufwand ER		Rechnung 2025	Budget 2025	Rechnung 2024
7	Umweltschutz und Raumordnung	939'948.40	849'500.00	891'575.00
720	Abwasserentsorgung	0.00	0.00	0.00
	Abwasserreinigung, Kanalisationen, Sauberwasserleitungen			
730	Abfall	0.00	0.00	0.00
	Tierkörperbeseitigung, Kehrrichtabfuhr, Hauskehricht, Grünabfälle, Separatsammlungen			
741	Gewässerverbauungen	362'427.80	389'200.00	325'411.60
	Gewässerunterhalt, Gewässerverbauungen, Hochwasserschutz, Renaturierungen, Beitrag an Wasserbauverband untere Gürbe und Müsche			
745	Naturgefahren	0.00	0.00	0.00
	Beiträge an Einsatzkostenversicherung der Gemeinden in ausserordentlichen Lagen			
750	Arten- und Landschaftsschutz	18'956.15	26'600.00	20'058.80
	Beiträge an private Haushalte, Beiträge an Förderverein Region Gantrisch			
771	Friedhof und Bestattung	215'747.05	191'000.00	206'638.45
	Beiträge an Begräbnisgemeinde, Bestattungskosten Minderbemittelte			
779	Umweltschutz	52'032.25	52'500.00	50'660.30
	Betrieb und Unterhalt der Hundetoiletten			
790	Raumordnung	290'785.15	190'200.00	288'805.85
	Raum- und Ortsplanung, Planungsmehrwerte, Beiträge an Regionalkonferenz			

SOLL-/IST-Vergleich

- 720: Defizit Spezialfinanzierung Abwasser: CHF 209'262.75 (Budget: Defizit von CHF 313'100). Während die intern verrechneten Zinserträge um CHF 35'344.85 tiefer ausgefallen sind, liegen die Aufwände für die Dienstleistungen der Energie Belp AG, für den nicht werterhaltenden Unterhalt der Kanalisationsleitungen und für die internen Verrechnungen des Personalaufwandes um insgesamt CHF 82'605.45 unter dem Budgetwert. Zur Besserstellung tragen auch die um insgesamt CHF 50'871.40 geringeren Beiträge an den Gemeindeverband ARA Region Belp sowie an die Gemeinde Münsingen bei.

- 730: Gewinn Spezialfinanzierung Abfall: CHF 42'999.80 (Budget: Defizit von CHF 30'100). Der generell um CHF 83'555.75 tiefere Sach- und übrige Betriebsaufwand bei diversen Konten ist für die Besserstellung hauptverantwortlich.
- 790: Für das Workshopverfahren i.S. Dorfplatzgestaltung hat der Gemeinderat einen Nachkredit von insgesamt CHF 105'510.00 beschlossen. Diese Arbeiten haben sich verzögert, weshalb der Aufwand hauptsächlich zulasten der Jahresrechnung 2025 angefallen ist.

8 Volkswirtschaft



Leistungen und Nettoertrag ER		Rechnung 2025	Budget 2025	Rechnung 2024
8	Volkswirtschaft	-601'043.60	-632'800.00	-620'553.10
811	Strukturverbesserungen	1'442.30	2'500.00	1'859.85
	Information und Beratung durch Erhebungsstellenleiter, Viehschauplatz			
820	Forstwirtschaft	4'288.05	39'000.00	8'995.70
	Forstprojekte und Holzerei			
850	Industrie, Gewerbe, Handel	14'576.35	15'700.00	13'813.05
	Wirtschaftsförderung, Marktwesen			
871	Elektrizität	-621'350.30	-690'000.00	-645'221.70
	Konzessionsabgaben Elektrizität, Ertrag aus Photovoltaikanlagen			

SOLL-/IST-Vergleich

- 820: Die geplanten Sicherheitsholzereiarbeiten haben sich verzögert, weshalb der Nettoaufwand um CHF 34'711.95 tiefer ausgefallen ist.
- 871: Der generell gesunkene Stromverbrauch hatte Auswirkungen auf die Konzessionsabgaben der Gemeinde, welche mit CHF 607'948.95 um CHF 52'051.05 geringer ausgefallen sind. Auch der Ertrag aus dem Verkauf von Solarstrom der Gemeindeanlagen hat leider gegenüber dem Budget um CHF 16'598.65 abgenommen.

9 Finanzen und Steuern



Leistungen und Nettoertrag ER		Rechnung 2025	Budget 2025	Rechnung 2024
9	Finanzen und Steuern	-30'316'159.86	-30'627'200.00	-29'483'931.13
910	Steuern	-33'719'092.90	-32'685'600.00	-35'397'683.84
	Registerführung von allgemeinen Gemeindesteuern inkl. Steuerteilungen, Sondersteuern (Grundstückgewinnsteuern, Sonderveranlagungen, Lotteriegewinne, Eingang abgeschriebene Steuern), Liegenschaftssteuern, Hundetaxe sowie amtliche Bewertung, Vorerfassung der Steuererklärungen und Mitwirkung bei der Veranlagung von natürlichen Personen, Entscheid Steuererlasse von natürlichen Personen			
930	Finanz- und Lastenausgleich	3'191'274.00	2'959'700.00	2'796'965.00
	Finanz- und Lastenausgleich: Beiträge an den Kanton, Beiträge Disparitätenabbau Gemeinden, Einnahmen aus soziodemografischem/topografischem Kantonsausgleich			
950	Ertragsanteile, übrige	-464'979.60	-355'000.00	-709'690.50
	Erbschafts- und Schenkungssteuern, Anteil an direkter Bundessteuer			
961	Zinsen	-245'059.85	-191'800.00	-296'092.18
	Aktiv- und Passivzinsen, Vergütungs- und Verzugszinsen, Ausschüttungen Energie Belp AG			
963	Liegenschaften des Finanzvermögens	-827'549.05	-256'300.00	-345'186.85
	Bau- und Unterhaltskosten sowie Erträge aus Liegenschaften des Finanzvermögens, Buchgewinne und -verluste			
969	Finanzvermögen	-107'789.05	-49'500.00	-56'911.65
	Bewirtschaftung des Finanzvermögens			
971	Rückverteilungen aus CO2-Abgabe	-6'000.00	-6'000.00	-6'124.00
	Rückverteilung aus CO2-Abgabe			
990	Nicht aufgeteilte Posten	4'211'929.59	2'306'200.00	854'654.70
	Einlagen in finanzpolitische Reserven			
995	Neutrale Aufwendungen und Erträge	-2'348'893.00	-2'348'900.00	-2'348'880.00
999	Abschluss	0.00	0.00	6'025'018.19

SOLL-/IST-Vergleich

- 910: Mit CHF 33'719'092.90 ist der Steuerertrag insgesamt um CHF 1'033'492.90 oder 3,2 % höher als budgetiert. Die Abweichungen zum Budget sind wie folgt zustande gekommen:

	Rechnung 2025	Budget 2025	Veränderung CHF	Veränderung %
Steuerertrag	33'719'092.90	32'685'600	1'033'492.90	3.16%
Einkommenssteuern 2025	20'858'417.70	20'300'000	558'417.70	2.75%
Einkommenssteuern aus Vorjahren	698'664.20	650'000	48'664.20	7.49%
Nachsteuern, Bussen+pauschale Anrechnung	15'102.30	40'000	-24'897.70	-62.24%
Steuerteilungen NP, netto	170'124.40	110'000	60'124.40	54.66%
Vermögenssteuern 2025	2'082'505.00	2'050'000	32'505.00	1.59%
Vermögenssteuern aus Vorjahren	130'385.40	130'000	385.40	0.30%
Quellensteuern	704'795.95	500'000	204'795.95	40.96%
Gewinnsteuern 2025	5'022'330.70	4'950'000	72'330.70	1.46%
Gewinnsteuern aus Vorjahren	594'633.20	50'000	544'633.20	1089.27%
Kapital- und Holdingsteuern	12'086.00	50'000	-37'914.00	-75.83%
Steuerteilungen JP, netto	-595'224.35	52'000	-647'224.35	-1244.66%
Forderungsverluste/Erlasse+Wertberichtigung	-569'362.75	-200'000	-369'362.75	184.68%
Eingang abgeschriebene Steuern	69'652.55	36'000	33'652.55	93.48%
Lotteriegewinnsteuern	0.00	1'000	-1'000.00	-100.00%
Grundstückgewinnsteuern	973'171.85	650'000	323'171.85	49.72%
Sonderveranlagungen	849'901.60	650'000	199'901.60	30.75%
Forderungsverluste Sondersteuern	-14'237.95	-10'000	-4'237.95	42.38%
Liegenschaftssteuern	2'670'157.20	2'629'000	41'157.20	1.57%
Hundetaxen	45'989.90	47'600	-1'610.10	-3.38%

- 930: Aufgrund der angestiegenen Steuererträge 2024 ist der Zuschuss in den Finanzausgleich Disparitätenabbau um CHF 241'688.00 höher als der Budgetwert. Dieser errechnet sich aus der Steuerkraft der vergangenen drei Jahre (2022 – 2024).
- 950: Um CHF 21'271.50 höhere Erbschafts- und Schenkungssteuern sowie der Anstieg um CHF 89'671.95 beim Gemeindeanteil an den Bundessteuererträgen sind hier verantwortlich für den Mehrertrag von CHF 110'943.45.
- 961: Einerseits sind aufwandseitig die intern verrechneten Zinse zugunsten der Spezialfinanzierungen um CHF 36'875.80 tiefer, andererseits liegen die Zinskosten für langfristige Finanzverbindlichkeiten um CHF 40'212.20 unter dem Budgetwert. Ertragsseitig stehen die um CHF 54'578.05 höheren Zinserträge aus Forderungen (Verzugszinse) den um CHF 55'891.65 tieferen internen Verrechnungserträgen aus kalkulatorischen Zinsen gegenüber.
- 963: Anstelle des budgetierten Betrags von CHF 100'000 für die Planung der Gesamtanierung des Kreuzstocks wurden effektiv CHF 14'836.95 ausgegeben. Aufgrund des gesunkenen Zinsniveaus wurden um CHF 48'394.80 geringere interne Verzinsungen vorgenommen. Aus einem Verkauf eines Grundstücks des Finanzvermögens resultierte ein nicht budgetierter Buchgewinn von CHF 211'160.00. Zudem erfolgte aufgrund der gesetzlichen Vorgaben eine Marktwertanpassung bei diversen Gemeindeparzellen mit einem Mehrertrag von insgesamt CHF 227'970.00.

- 969: Auch bei den Wertschriften des Finanzvermögens führten gesetzlich vorgeschriebene Marktwertanpassungen zu einem nicht budgetierten Mehrertrag von insgesamt CHF 44'189.60.
- 990: Das deutlich bessere Rechnungsergebnis im allgemeinen Haushalt wirkte sich auch auf die obligatorische Einlage in die finanzpolitische Reserve aus. Diese liegt mit CHF 4'211'929.59 um CHF 1'905'729.59 über dem Voranschlagswert (siehe Berechnung auf Seite 11).

4.2 Investitionsrechnung

	Rechnung 2025		Budget 2025		Rechnung 2024	
	Ausgaben	Einnahmen	Ausgaben	Ausgaben	Ausgaben	Einnahmen
INVESTITIONSRECHNUNG	8'427'156.00	8'427'156.00	10'077'000.00	10'077'000.00	4'557'873.70	4'557'873.70
0 Allgemeine Verwaltung	1'898'929.40		2'470'000.00		168'049.25	
Nettoausgaben		1'898'929.40		2'470'000.00		168'049.25
1 Öffentliche Ordnung und Sicherheit	157'619.35	271.60	210'000.00		343'270.70	
Nettoausgaben		157'347.75		210'000.00		343'270.70
2 Bildung	3'863'985.45	12'959.90	4'508'000.00		650'861.45	
Nettoausgaben		3'851'025.55		4'508'000.00		650'861.45
3 Kultur, Sport und Freizeit	339'623.50	79'000.00	100'000.00			
Nettoausgaben		260'623.50		100'000.00		
5 Volkswirtschaft						
Nettoausgaben						
6 Verkehr und Nachrichtenübermittlung	1'239'810.15	56'858.00	1'267'000.00		1'038'793.05	
Nettoausgaben		1'182'952.15		1'267'000.00		1'038'793.05
7 Umweltschutz und Raumordnung	778'098.65		1'097'000.00	425'000.00	1'470'373.70	886'525.55
Nettoausgaben		778'098.65		672'000.00		583'848.15
8 Volkswirtschaft						
Nettoausgaben						
9 Finanzen und Steuern	149'089.50	8'278'066.50	425'000.00	9'652'000.00	886'525.55	3'671'348.15
Nettoeinnahmen	8'128'977.00		9'227'000.00		2'784'822.60	

5 SACHGRUPPEN**5.1 Erfolgsrechnung**

	Rechnung 2025		Budget 2025		Rechnung 2024	
	Aufwand	Ertrag	Ertrag	Ertrag	Aufwand	Ertrag
Erfolgsrechnung	71'801'379.67	71'801'379.67	70'581'600.00	70'581'600.00	73'234'435.12	73'234'435.12
3 Aufwand	71'758'379.87		70'581'600.00		67'162'929.06	
30 Personalaufwand	11'976'000.10		12'321'800.00		11'831'773.45	
31 Sach- und übriger Betriebsaufwand	10'996'083.83		10'165'300.00		10'498'108.60	
33 Abschreibungen VV	1'604'497.30		1'567'800.00		1'595'453.85	
34 Finanzaufwand	371'814.30		505'000.00		398'014.15	
35 Einlagen in Fonds und Spezialfinanzierungen	766'597.95		696'900.00		711'505.97	
36 Transferaufwand	38'243'419.43		39'306'600.00		37'618'409.89	
38 Ausserordentlicher Aufwand	4'211'929.59		2'306'200.00		854'654.70	
39 Interne Verrechnungen	3'588'037.37		3'712'000.00		3'655'008.45	
4 Ertrag		71'592'116.92		70'238'400.00		72'947'261.77
40 Fiskalertrag		34'425'380.85		32'997'000.00		36'072'588.35
41 Regalien und Konzessionen		607'948.95		660'000.00		618'492.70
42 Entgelte		11'186'093.23		10'939'200.00		10'589'009.41
43 Verschiedene Erträge		3'892.00		6'000.00		6'564.45
44 Finanzertrag		2'386'429.30		1'859'200.00		1'964'535.98
45 Entnahmen Fonds und Spezialfinanzierungen		313'137.90		356'100.00		354'792.60
46 Transferertrag		16'732'304.32		17'360'000.00		17'337'389.83
48 Ausserordentlicher Ertrag		2'348'893.00		2'348'900.00		2'348'880.00
49 Interne Verrechnungen		3'588'037.37		3'712'000.00		3'655'008.45
9 Abschlusskonten	42'999.80	209'262.75		343'200.00	6'071'506.06	287'173.35
90 Abschluss ER	42'999.80	209'262.75		343'200.00	6'071'506.06	287'173.35

5.2 Investitionsrechnung

	Rechnung 2025		Budget 2025		Rechnung 2024	
	Ausgaben	Einnahmen	Einnahmen	Einnahmen	Ausgaben	Einnahmen
Investitionsrechnung	8'427'156.00	8'427'156.00	10'077'000.00	10'077'000.00	4'557'873.70	4'557'873.70
5 Investitionsausgaben	8'427'156.00		10'077'000.00		4'557'873.70	
50 Sachanlagen	8'243'316.15		9'572'000.00		3'633'567.20	
51 Investitionen auf Rechnung Dritter						
52 Immaterielle Anlagen	34'750.35		80'000.00		37'780.95	
54 Darlehen						
55 Beteiligungen und Grundkapitalien						
56 Eigene Investitionsbeiträge						
57 Durchlaufende Investitionsbeiträge						
59 Übertrag an Bilanz	149'089.50		425'000.00		886'525.55	
6 Investitionseinnahmen		8'427'156.00		10'077'000.00		4'557'873.70
60 Übertrag. Sachanlagen ins Finanzvermögen						
61 Rückerstattungen Abgang immaterielle Anlagen		91'959.90				
62						
63 Investitionsbeiträge für eigene Rechnung		57'129.60		425'000.00		886'525.55
64 Rückzahlung von Darlehen Übertragung von Beteiligungen						
65						
66 Rückzahlung eigener Investitionsbeiträge						
67 Durchlaufende Investitionsbeiträge						
69 Übertrag an Bilanz		8'278'066.50		9'652'000.00		3'671'348.15
Nettoinvestitionen	8'128'977.00		9'227'000.00		2'784'822.60	

6 GELDFLUSSRECHNUNG

Bezeichnung	CHF 2025	CHF 2024
Geldfluss aus betrieblicher Tätigkeit		
Ertragsüberschuss / (-) Aufwandüberschuss	0.00	6'025'018.19
Abschreibungen Verwaltungsvermögen	1'523'121.95	1'523'537.50
Abschreibungen Investitionsbeiträge	0.00	0.00
Einlagen in das Eigenkapital	4'211'929.59	854'654.70
(-) Entnahmen aus dem Eigenkapital	-1'567'643.00	-1'567'630.00
Verluste aus Verkauf Finanzanlagen FV und Übertragung Finanzanlagen FV ins VV / (-) Gewinne aus Verkauf Finanzanlagen FV	0.00	0.00
Verluste aus Verkauf Sachanlagen FV und Übertragung Sachanlagen FV ins VV / (-) Gewinne aus Verkauf Sachanlagen FV	-211'160.00	0.00
(-) Wertberichtigungen Anlagen FV / Wertberichtigungen Anlagen FV	-271'255.35	-1'368.85
Wertberichtigungen Darlehen/Beteiligungen VV	0.00	0.00
(-) Aufwertung VV	0.00	0.00
Abnahme/(-) Zunahme Forderungen	426'419.29	-1'297'230.90
Abnahme/(-) Zunahme Vorräte	0.00	0.00
(-) Zunahme/Abnahme aktive Rechnungsabgrenzungen	281'115.25	-90'045.80
(-) Abnahme/Zunahme Laufende Verbindlichkeiten	-276'993.82	-135'224.39
(-) Abnahme/Zunahme kurzfr. Rückstellungen	0.00	0.00
Zunahme/(-) Abnahme passive Rechnungsabgrenzungen	-16'533.35	8'026.45
Zunahme/(-) Abnahme langfr. Rückstellungen	361'000.00	-386'000.00
(-) Abnahme/Zunahme übrige Spezialfinanzierungen	-686'258.05	-738'554.03
Geldfluss aus betrieblicher Tätigkeit allg. Haushalt	3'773'742.51	4'195'182.87
Geldfluss Abwasserentsorgung		
(-) Aufwandüberschuss / Ertragsüberschuss	-209'262.75	-287'173.35
Abschreibungen Verwaltungsvermögen	68'875.70	59'483.35
Abschreibungen Investitionsbeiträge	0.00	0.00
(-) Aufwertung VV	0.00	0.00
(-) Zunahme/Abnahme Forderungen	-84'413.30	15'156.65
Abnahme/(-) Zunahme aktive Rechnungsabgrenzungen	0.00	0.00
Abnahme/(-) Zunahme Vorräte	0.00	0.00
Zunahme/(-) Abnahme Laufende Verbindlichkeiten	5'548.70	-122'067.40
(-) Abnahme/Zunahme passive Rechnungsabgrenzungen	0.00	0.00

Zunahme/(-) Abnahme Vorfinanzierung Werterhalt	358'468.10	314'017.40
(-) Abnahme/Zunahme übrige Vorfinanzierungen	0.00	0.00
Geldfluss aus betrieblicher Tätigkeit Abwasserentsorgung	139'216.45	-20'583.35
Geldfluss Abfall		
Ertragsüberschuss / (-) Aufwandüberschuss	42'999.80	46'487.87
Abschreibungen Verwaltungsvermögen	12'499.65	12'433.00
Abschreibungen Investitionsbeiträge	0.00	0.00
(-) Aufwertung VV	0.00	0.00
Abnahme/(-) Zunahme Forderungen	675.75	-4'294.20
Abnahme/(-) Zunahme aktive Rechnungsabgrenzungen	0.00	0.00
Abnahme/(-) Zunahme Vorräte	0.00	0.00
Zunahme/(-) Abnahme Laufende Verbindlichkeiten	24'023.85	6'706.25
(-) Abnahme/Zunahme passive Rechnungsabgrenzungen	0.00	0.00
(-) Abnahme/Zunahme Vorfinanzierungen	0.00	0.00
Geldfluss aus betrieblicher Tätigkeit Abfall	80'199.05	61'332.92
Total Geldfluss aus betrieblicher Tätigkeit	3'993'158.01	4'235'932.44
Geldfluss aus Investitionstätigkeit		
Zahlungen für Nettoinv. Sachanlagen + Immat. Anlagen+ Investitionsbeiträge VV	-5'900'253.90	-1'576'670.65
(-) Auszahlungen für Darlehen/Beteiligungen VV	0.00	0.00
Einzahlung für Darlehen/Beteiligungen VV	0.00	0.00
(-) Kauf Sachanlagen FV	0.00	0.00
Verkauf Sachanlagen FV	565'500.00	0.00
(-) Investitionen Sachanlagen FV	0.00	0.00
(-) Kauf kurzfristige Finanzanlagen FV	0.00	0.00
Verkauf kurzfristige Finanzanlagen FV	0.00	0.00
(-) Kauf langfristige Finanzanlagen FV	0.00	0.00
Verkauf langfristige Finanzanlagen FV	27'000.00	64'000.00
Geldfluss aus Investitionstätigkeit allg. Haushalt	-5'307'753.90	-1'512'670.65
Geldfluss Abwasserentsorgung		
Zahlungen für Nettoinvestitionen VV Abwasserentsorgung	-708'209.95	-306'758.35
Geldfluss aus Investitionstätigkeit Abwasserentsorgung	-708'209.95	-306'758.35

Geldfluss Abfall		
Zahlungen für Nettoinvestitionen VV Abfall	-35'414.65	0.00
Geldfluss aus Investitionstätigkeit Abfall	-35'414.65	0.00
Total Geldfluss aus Investitionstätigkeit	-6'051'378.50	-1'819'429.00
Geldfluss aus Finanzierungstätigkeit		
Zunahme/ (-) Abnahme Kontokorrente mit Dritten	-52'776.60	7'161.27
Aufnahme kurzfristige Finanzverbindlichkeiten	0.00	4'000'000.00
(-) Rückzahlung kurzfristige Finanzverbindlichkeiten	-4'000'000.00	-4'000'000.00
Aufnahme langfristige Finanzverbindlichkeiten	4'000'000.00	0.00
(-) Rückzahlung langfristige Finanzverbindlichkeiten	0.00	-4'000'000.00
(-) Abnahme/Zunahme Stiftungen, Legate, Zuwendungen im FK sowie Fonds im FK	-10'388.65	5'265.50
Geldfluss aus Finanzierungstätigkeit	-63'165.25	-3'987'573.23
Total Geldfluss (alle)	-2'121'385.74	-1'571'069.79
Bestand Flüssige Mittel und kurzfristige Geldanlagen 1.1.	7'691'820.30	9'262'890.09
Bestand Flüssige Mittel und kurzfristige Geldanlagen 31.12.	5'570'434.56	7'691'820.30

Kommentar zur Geldflussrechnung 2025

Die Geldflussrechnung zeigt die Veränderung der flüssigen Mittel aufgeteilt in die drei Geldflusstätigkeiten betriebliche Tätigkeit, Investitionstätigkeit und Finanzierungstätigkeit.

Der Geldfluss aus betrieblicher Tätigkeit des Gesamthaushalts liegt mit CHF 3,99 Mio. etwas unter dem Vorjahreswert von 4,24 Mio. Franken. Es handelt sich um die wichtigste Zahl in der Geldflussrechnung. Diese ergibt sich aus den Einzahlungen und Auszahlungen der Geschäftstätigkeit. Der Geldfluss aus betrieblicher Tätigkeit soll mittelfristig den Geldabfluss für Investitionstätigkeit decken. Jährliche Schwankungen müssen im Wesentlichen durch die Aufnahme oder Rückzahlung von Finanzverbindlichkeiten (Geldfluss aus Finanzierungstätigkeit) ausgeglichen werden.

Die selbst erarbeiteten Mittel der Einwohnergemeinde (Geldfluss betriebliche Tätigkeit) von gerundet CHF 3'993'000 sind gegenüber dem Geldabfluss aus Investitionstätigkeit der Einwohnergemeinde von CHF 6'051'000 um CHF 2'058'000 tiefer. Dies ist der Hauptgrund für die Abnahme der flüssigen Mittel gegenüber dem Vorjahr. Der gesamte Geldabfluss aus Finanzierungstätigkeit beträgt rund CHF 63'000. Darin enthalten ist die Refinanzierung eines Darlehens in der Höhe von 4,0 Mio. Franken. Insgesamt ergibt sich demnach aus dem Geldzufluss aus betrieblicher Tätigkeit, abzüglich des Geldabflusses für Investitionstätigkeit und für Finanzierungstätigkeit ein gesamter Geldabfluss der flüssigen Mittel im Jahr 2025 von CHF 2'121'000 (Vorjahreswert: Abfluss von CHF 1'571'000). Die aktuelle Liquidität lässt es zu, anstehende Investitionen teilweise aus Eigenmitteln zu finanzieren.

7 FINANZKENNZAHLEN

7.1 Gesamthaushalt

Kennzahl	JR 2023	JR 2024	JR 2025	Ø 2021-2025	Median Kanton Bern (2020-24)
Nettoverschuldungsquotient (NVQ)	-79.82%	-84.11%	-74.74%	-75.18%	-81.4 %
<i>Kommentar/Interpretation</i>	Der Nettoverschuldungsquotient gibt an, welcher Anteil der direkten Steuern der natürlichen und juristischen Personen +/- Finanzausgleich erforderlich wäre, um die Nettoschulden zu tilgen. Richtwert: < 100 % = gut, ≤ 0 % = Nettovermögen.				
Selbstfinanzierungsgrad (SFG)	367.05%	224.15%	46.19%	131.37%	105.8%
<i>Kommentar/Interpretation</i>	Der Selbstfinanzierungsgrad gibt an, in welchem Ausmass Neuinvestitionen durch selbsterwirtschaftete Mittel finanziert werden können. Bei einem Wert von über 100 % können Investitionen finanziert und/oder Schulden abgebaut werden. Ein Selbstfinanzierungsgrad unter 100 % führt zu einer Neuverschuldung, bzw. zu einer Fremdfinanzierung, was gleichzeitig eine grössere Verschuldung bedeutet. Diese Kennzahl kann von Jahr zu Jahr sehr stark schwanken. Dies insbesondere bei den kleineren Gemeinden, da die Investitionstätigkeit sehr unregelmässig ist. Deshalb muss der Selbstfinanzierungsgrad über mehrere Jahre betrachtet werden, um eine Beurteilung vornehmen zu können. Richtwert: > 100 % = ideal, < 50 % = ungenügend.				
Zinsbelastungsanteil (ZBA)	0.12%	0.07%	0.08%	0.10%	0.03%
<i>Kommentar/Interpretation</i>	Der Zinsbelastungsanteil sagt aus, welcher Anteil des laufenden Ertrags durch den Nettozinsaufwand gebunden ist. Je höher der Zinsbelastungsanteil ist, desto mehr Mittel werden für die Schuldzinsen aufgewendet und je tiefer der Wert, desto grösser der finanzielle Handlungsspielraum. Ein negativer Zinsbelastungsanteil zeigt an, dass mehr Zinsertrag erwirtschaftet als für Zinsen ausgegeben wird. Diese Kennzahl liefert somit Informationen zur finanziellen Situation einer Gemeinde. Im Vergleich über mehrere Jahre wird die Verschuldungstendenz und im Vergleich zu anderen Gemeinden die Verschuldungssituation erkannt. Richtwert: 0 – 1 % = gut (tiefe Belastung).				
Bruttoverschuldungsanteil (BVA)	38.85%	31.37%	32.49%	37.93%	43.3%
<i>Kommentar/Interpretation</i>	Der Bruttoverschuldungsanteil zeigt die Verschuldungssituation der Gemeinde und beantwortet die Frage, ob die Verschuldung in einem angemessenen Verhältnis zu den erwirtschafteten Erträgen steht. Diese Kennzahl gibt an, wie viele Prozente vom Finanzertrag benötigt werden, um die Bruttoschulden abzubauen. Richtwert: < 50 % = sehr gut.				
Investitionsanteil (INA)	5.97%	5.74%	11.91%	7.55%	12.4%
<i>Kommentar/Interpretation</i>	Diese Kennzahl zeigt die Aktivität im Bereich der Investitionen im Verhältnis zum jährlichen Gesamtaufwand. Sie sagt jedoch alleine nichts über die finanzielle Situation der Gemeinde aus. Aussage: < 10 % = schwache Investitionstätigkeit.				

Kapitaldienstanteil (KDA)	2.70%	2.40%	2.46%	2.65%	4.5%
<i>Kommentar/Interpretation</i>	Der Kapitaldienstanteil ist die Messgrösse für die Belastung des Haushaltes durch Kapitalkosten. Unter Kapitaldienst versteht man die Nettozinsen plus Abschreibungen und Wertberichtigungen. Diese Kennzahl gibt Auskunft darüber, wie stark der laufende Ertrag durch die Zinsen und die ordentlichen Abschreibungen (Kapitaldienst) belastet ist. Ein steigender Anteil weist somit auf einen enger werdenden finanziellen Spielraum hin. Richtwert: < 5 % = geringe Belastung.				
Nettoschuld in Franken pro Einwohner (N/EW)	CHF -1'932	CHF -2'222	CHF -1'855	CHF -1'770	CHF -1'983
<i>Kommentar/Interpretation</i>	Die Nettoschuld je Einwohner wird als Gradmesser für die Verschuldung verwendet. Bei der Beurteilung ist ergänzend die finanzielle Leistungsfähigkeit massgebend (Selbstfinanzierungsanteil berücksichtigen). Aussage: Ein negativer Wert entspricht einem Nettovermögen pro EW.				
Selbstfinanzierungsanteil (SFA)	10.23%	9.11%	5.59%	7.03%	10.9%
<i>Kommentar/Interpretation</i>	Der Selbstfinanzierungsanteil spiegelt die Finanzkraft und den finanziellen Spielraum einer Gemeinde wieder und gibt an, welcher Anteil des Ertrags zur Finanzierung der Investitionen oder zum Abbau von Schulden aufgewendet werden kann (finanzielle Leistungsfähigkeit). Richtwert: 5 – 15 % = mittel.				
Nettozinsbelastungsanteil (NZB)	-4.61%	-1.28%	-2.69%	-2.41%	-2.3%
<i>Kommentar/Interpretation</i>	Diese Kennzahl gibt an, welcher Anteil des Steuerertrages der Gemeinde für die Verzinsung der Schulden aufgewendet werden muss. Ein hoher Zinsbelastungsanteil weist auf eine hohe Verschuldung hin. Richtwert: 0 – 4 % = sehr geringe Belastung.				
Massgebliches Eigenkapital pro Einwohner (MEK/EW)	CHF 3'301	CHF 3'745	CHF 3'996	CHF 3'286	CHF 3'225
<i>Kommentar/Interpretation</i>	Diese Kennzahl ist eine Vergleichsgrösse und wird im Zusammenhang mit dem Finanzausgleich verwendet. Richtwert: CHF 2'000 – 4'000 = mittleres MEK pro EW				

7.2 Allgemeiner Haushalt

Kennzahl	JR 2023	JR 2024	JR 2025	Ø 2021-2025
Selbstfinanzierungsgrad (SFG)	392.28%	254.58%	45.58%	138.57%
<i>Kommentar/Interpretation</i>	Siehe oben			
Bilanzüberschussquotient (BÜQ)	86.41%	98.51%	105.45%	83.96%
<i>Kommentar/Interpretation</i>	Der Bilanzüberschuss wird im Verhältnis zum Steuerertrag +/- Finanzausgleich definiert. Eine gesunde Ei-			

	genkapitalbasis ist notwendig, um eine gute Eigenfinanzierung sicherzustellen. Der Bilanzüberschussquotient wird nur für den allgemeinen Haushalt berechnet. Richtwert: 30 – 60 % = mittel / > 60 % = hoch.
--	--

7.3 Spezialfinanzierung Abwasserentsorgung

<i>Kennzahl</i>	<i>JR 2023</i>	<i>JR 2024</i>	<i>JR 2025</i>	<i>Ø 2021-2025</i>
Selbstfinanzierungsgrad (SFG)	64.21%	23.17%	31.19%	51.21%
<i>Kommentar/Interpretation</i>	Siehe oben			
Kostendeckungsgrad (KDG)	87.30%	89.15%	91.74%	89.71%
<i>Kommentar/Interpretation</i>	Der Kostendeckungsgrad misst das Verhältnis vom Ertrag zum Aufwand, da sowohl für Wasser, Abwasser, Abfall etc. die Gebühren kostendeckend anzusetzen sind. Ist der Kostendeckungsgrad größer als 100%, so wurde ein Gewinn erwirtschaftet; ist er kleiner als 100%, so ist ein Verlust entstanden.			
Werterhaltungsquote (WEQ)	12.69%	13.00%	13.35%	12.63%
<i>Kommentar/Interpretation</i>	Diese Kennzahl gibt das Verhältnis von Werterhalt zu Wiederbeschaffungswerten bei Wasser und Abwasser an, da die Gesetzgebung die Möglichkeit vorsieht, die Einlagen in den Werterhalt zu reduzieren bzw. ganz auszusetzen, sobald der Bestand Werterhalt 25% der Wiederbeschaffungswerte erreicht oder überschritten hat.			

7.4 Spezialfinanzierung Abfallentsorgung

<i>Kennzahl</i>	<i>JR 2023</i>	<i>JR 2024</i>	<i>JR 2025</i>	<i>Ø 2021-2025</i>
Selbstfinanzierungsgrad (SFG)	536.42	173.30	3'923.19%	152.66%
Kostendeckungsgrad (KDG)	100.58%	103.63%	103.37%	103.68%
<i>Kommentar/Interpretation</i>	Siehe oben			

8 ANTRAG DER EXEKUTIVE / GENEHMIGUNG

Der Gemeinderat Belp beschliesst die Jahresrechnung 2025 der Einwohnergemeinde Belp, inklusive alle Nachkredite, mit folgenden Eckwerten:

ERFOLGSRECHNUNG	Aufwand Gesamthaushalt	CHF	71'758'379.87
	Ertrag Gesamthaushalt	CHF	71'592'116.92
	Aufwandüberschuss	CHF	-166'262.95

davon

Aufwand Allgemeiner Haushalt	CHF	67'949'077.37
Ertrag Allgemeiner Haushalt	CHF	67'949'077.37
Ertragsüberschuss	CHF	0.00

Aufwand Abwasserentsorgung	CHF	2'534'476.95
Ertrag Abwasserentsorgung	CHF	2'325'214.20
Aufwandüberschuss	CHF	-209'262.75

Aufwand Abfallentsorgung	CHF	1'274'825.55
Ertrag Abfallentsorgung	CHF	1'317'825.35
Ertragsüberschuss	CHF	42'999.80

INVESTITIONSRECHNUNG	Ausgaben	CHF	8'278'066.50
	Einnahmen	CHF	149'089.50
	Nettoinvestitionen	CHF	8'128'977.00

NACHKREDITE zuhanden der Gemeindeversammlung	CHF	0.00
--	-----	------

ANTRAG:

Der Gemeindeversammlung wird beantragt, die Jahresrechnung 2025 zu genehmigen. Die Gemeindeversammlung hat keine Nachkredite zu beschliessen.

Belp, 23. April 2026

Gemeinderat Belp

Stefan Neuenschwander
Gemeindepräsident

Annina Straub
Leiterin Präsidiales und Sicherheit

Thomas Reusser
Leiter Finanzen

9 BESTÄTIGUNGSBERICHT

10 GENEHMIGUNG DER JAHRESRECHNUNG

Die Gemeindeversammlung der Einwohnergemeinde Belp hat die Jahresrechnung 2025 am 18. Juni 2026 gemäss dem vorstehenden Antrag des Gemeinderates vom 23. April 2026 genehmigt.

Belp, 18. Juni 2026

Einwohnergemeinde Belp

Stefan Neuenschwander
Gemeindepräsident

Annina Straub
Leiterin Präsidiales und Sicherheit

11 ANHANG zur Jahresrechnung 2025 und 12 DETAILS zur Jahresrechnung 2025

11.1 Regelwerk

11.1.1 Angewendetes Regelwerk

Der Rechnungsabschluss der Einwohnergemeinde Belp ist in Übereinstimmung mit den geltenden kantonalen gesetzlichen Grundlagen erstellt worden.

Gemeindegesezt (GG, BSG 170.11)

Gemeindevorordnung (GV, BSG 170.111)

Direktionsverordnung über den Finanzhaushalt der Gemeinden (FHDV, BSG 170.511)

Diese orientieren sich gemäss Art. 70 Absatz 1 GG am Harmonisierten Rechnungslegungsmodell für die Kantone und Gemeinden, HRM2, laut Handbuch der Konferenz der Kantonalen Finanzdirektoren. Die kantonalen Bestimmungen weichen in einzelnen Bereichen von den Empfehlungen des HRM2 ab. Das Amt für Gemeinden und Raumordnung stellt eine Auflistung dieser Ausnahmen zur Verfügung unter www.be.ch/gemeinden > Rubrik Muster/Vorlagen > Gemeindefinanzen > Jahresrechnung.

11.1.2 Bewertung Finanzvermögen

Vermögenswerte im Finanzvermögen werden bilanziert, wenn sie einen künftigen Nutzen erbringen und ihr Wert verlässlich ermittelt werden kann. Sie werden bei erstmaliger Bilanzierung zu Anschaffungs- bzw. Herstellungskosten bilanziert. Entstehen der Gemeinde keine Kosten, wird zum Verkehrswert zum Zeitpunkt des Zugangs bilanziert. Folgebewertungen erfolgen zum Verkehrswert am Bilanzstichtag, wobei eine systematische Neubewertung bei Liegenschaften mit Ausnahme von Baurechten alle fünf Jahre oder bei Änderung des amtlichen Werts, bei allen anderen Vermögenswerten jährlich erfolgt. Die Bilanzwerte sind bei eingetretenen dauerhaften Wertminderungen oder Verlusten sofort zu berichtigen.

→ *Folgebewertung Finanzvermögen (Art. 81 GV, BSG 170.111)*

Das Finanzvermögen wird gemäss Anhang 1 der GV periodisch neu bewertet.

Bilanzkonto	Sachanlagen	Auf-/Abwertung in CHF im Rechnungsjahr	Bewertungsmethode (Anhang 1, GV)	Letztmalige Bewertung
10700.01 – 10700.03	Finanzanlagen im Finanzvermögen (Kurswert)	CHF 43'305.35	Kurswert; Ziffer 7	31.12.2025
10800.01	Land Finanzvermögen (verschiedene Parzellen)	CHF -20.00	Amtlicher Wert x Faktor 1.4; Ziffer 1	31.12.2025
	Baurecht Finanzvermögen (verschiedene Parzellen)	CHF -126'370.00	Kapitalisierung Baurechtszins; Ziffer 6	31.12.2025
10840.01	Gebäude Liegenschaften Finanzvermögen (Kreuzstock)	0.00	Amtlicher Wert x Faktor 1.4; Ziffer 1	31.12.2025

11.1.3 Bewertung Verwaltungsvermögen

Vermögenswerte im Verwaltungsvermögen werden bilanziert, wenn sie einen künftigen mehrjährigen öffentlichen Nutzen hervorbringen und ihr Wert verlässlich ermittelt werden kann. Sie werden zu Anschaffungs- bzw. Herstellungskosten nach der Nettomethode bilanziert und nach der definierten Nutzungsdauer linear abgeschrieben. Entstehen der Gemeinde keine Kosten, wird der Verkehrswert zum Zeitpunkt des Zugangs bilanziert. Die Bilanzwerte sind bei eingetretenen dauerhaften Wertminderungen oder Verlusten sofort zu berichtigen. Die geltenden Anlagekategorien und Nutzungsdauern sind in Anhang 2 GV umschrieben.

11.1.4 Aktivierungsgrenzen

Gemäss Beschluss vom 21. Mai 2015 belastet der Gemeinderat einzelne Investitionen der Erfolgsrechnung. Er verfolgt dabei eine konstante Praxis. Der Gemeinderat hat am 29. April 2021 die Aktivierungsgrenzen der Spezialfinanzierungen nach oben angepasst. Es gelten folgende Aktivierungsgrenzen:

Allgemeiner Haushalt	CHF	100'000
Spezialfinanzierung Abwasserentsorgung	CHF	100'000
Spezialfinanzierung Abfallentsorgung	CHF	100'000

11.1.5 Bestehendes Verwaltungsvermögen

Mit dem Übergang auf HRM2, im Jahr 2016, wurde das bestehende Verwaltungsvermögen per 31. Dezember 2015 linear über 8 Jahre, bis 31.12.2023, abgeschrieben (Beschluss Gemeindeversammlung vom 3. Dezember 2015). Davon ausgenommen sind die Positionen gemäss Ziffer 4.1.3 der Übergangbestimmungen der GV:

- Darlehen und Beteiligungen des Verwaltungsvermögens,
- Verwaltungsvermögen, das nach den Vorschriften der besonderen Gesetzgebung abzuschreiben ist,
- Investitionen für Anlagen im Bau und
- das Verwaltungsvermögen in den Bereichen Wasser und Abwasser.

11.2 Grundlagen der Jahresrechnung

Als Grundlage für die Jahresrechnung 2025 dienen das Budget 2025 und die Vorjahresrechnung 2024.

Genehmigung/Prüfung:

	Budget	Jahresrechnung
Gemeinderat	19.09.2024	24.04.2025
Bestätigungsbericht Rechnungsprüfungsorgan		28.05.2025
Urnenabstimmung / Gemeindeversammlung	05.12.2024	19.06.2025

11.3 Eigenkapitalnachweis (Beträge sind gerundet)

<i>Eigenkapital per 01.01.2025</i>		<i>Veränderungsnachweis</i>				<i>Eigenkapital per 31.12.2025</i>			
	CHF	Erhöhung (+) durch	CHF	Reduktion (-) durch	CHF		CHF		
29	Eigenkapital		5'021'528		2'871'294	29	Eigenkapital	67'496'934	
290	Verpflichtungen bzw. Vorschüsse SF	10'508'481	Einlagen in SF EK	137'992	Entnahmen aus SF EK	990'513	290	Verpflichtungen bzw. Vorschüsse SF	9'655'959
29000	SF Parkplatz	476'985	9010.01	6'501	9011.01	0	29000	SF Parkplatz	483'485
29000	SF Feuerwehr (einseitig)	0	9010.01	88'491	9011.01	0	29000	SF Feuerwehr (einseitig)	88'491
29002	SF Abwasserentsorgung	3'002'735	9010.01	0	9011.01	209'263	29001	SF Abwasserentsorgung	2'793'472
29003	SF Abfallentsorgung	778'761	9010.01	43'000	9011.01	0	29002	SF Abfallentsorgung	821'761
29005	SF Übertragung VV nach Art. 85a GV	6'250'000	9010.01	0	9011.01	781'250	29003	SF Übertragung VV nach Art. 85a GV	5'468'750
293	Vorfinanzierungen	11'455'821	Einlagen Vorfinanz. EK	671'606	Entnahmen Vorfinanz. EK	313'138	293	Vorfinanzierungen	11'814'289
29300	SF Allgemeiner Haushalt	0	3893.01	0	4893.01	0	29300	SF Allgemeiner Haushalt	0
29302	SF Abwasserentsorgung Werterhalt	11'455'821	3893.01	671'606	4893.01	313'138	29300	SF Abwasserentsorgung Werterhalt	11'814'289
294	Reserven	10'782'445	Einlagen	4'211'930	Entnahmen	0	294	Reserven	14'994'375
29400	Zusätzliche Abschreibungen	10'782'445	3894.01	4'211'930	4894.01	0	29400	Zusätzliche Abschreibungen	14'994'375
296	Neubewertungsreserve FV	2'454'353	Einlagen	0	Entnahmen	1'567'643	296	Neubewertungsreserve FV	886'710
29600	Neubewertungsreserve FV	1'567'643	3896.01	0	4896.01	1'567'643	29600	Neubewertungsreserve FV	0
29601	Schwankungsreserve	886'710	3896.01	0	4896.01	0	29601	Schwankungsreserve	886'710
299	Bilanzüberschuss/-fehlbetrag	30'145'602	9000.01 Gewinn (+)	0	9001.01 Defizit (-)	0	299	Bilanzüberschuss/-fehlbetrag	30'145'602

11.4 Rückstellungsspiegel

205 Kurzfristige Rückstellungen

Konto	Bezeichnung	Buchwert 01.01.2025	Veränderung			Buchwert 31.12.2025	Kommentar
			Bildung	Verwendung	Auflösung		
	Keine kurzfristigen Rückstellungen vorhanden!	0.00				0.00	

208 Langfristige Rückstellungen

Konto	Bezeichnung	Buchwert 01.01.2025	Veränderung			Buchwert 31.12.2025	Kommentar
			Bildung	Verwendung	Auflösung		
20890.01	Rückstellungen für Steuerteilungen	862'000.00	361'000.00			1'223'000.00	Abgrenzungen Steuerteilungen juristische Personen

Total kurzfristige Rückstellungen		0.00	0.00	0.00	0.00	0.00	
Total langfristige Rückstellungen		862'000.00	361'000.00	0.00	0.00	1'223'000.00	
Total Rückstellungen		862'000.00	361'000.00	0.00	0.00	1'223'000.00	

11.5 Beteiligungsspiegel

Beteiligungen (im Sinne der öffentlichen Aufgabenerfüllung)

Name, Sitz, Rechtsform	Tätigkeitsgebiet	Nominalkapital (100%)	Eigentumsanteil	Stimmanteil: Exekutive / Legislative	Wesentliche Beteiligte	Buchwert per 31.12.2025	Anschaffungs-wert	Wesentliche Beteiligungen der Organisation	Rechnungs-legungsnorm Aussage zur Jahresrechnung	Zahlungs-ströme Berichtsjahr	Spezifische Risiken
Gemeindeeigene Unternehmen (Anstalten) gem. Art. 64 Abs. 1 Bst. b GG											
Keine											
Öffentlich-rechtliche Organisationen der interkommunalen Zusammenarbeit (Gemeindeverbände, Anstalten etc.)											
ARA-Region Belp	Abwasser-entsorgung	0	7/10	L: 70%		0		Keine	HRM2	Betriebs-beitrag	Haftung mit Verbands-vermögen
Begräbnisgemeinde Belp	Organisation Begräbniswesen	0	3/5	L: 60% / Begräbnis-gemeindever-sammlung	Vorstand: Belp 3, Kehrsatz 1, Toffen 1	0		Keine	HRM2	Betriebs-beitrag	Haftung mit Verbands-vermögen
RKZ Köniz (Auflösung per 31.12.2024)	Ausbildung Zivilschutz	0	Verbands-gemeinde	1/65	65 Gemeinden	0		Keine	HRM2	Betriebs-beitrag	Haftung mit Verbands-vermögen
Wasserbauverband Untere Gürbe und Müsche	Gewässer-unterhalt	0	Verbands-gemeinde	34.50%	Div. Gemeinden	0		Keine	HRM2	Betriebs-beitrag	Haftung mit Verbands-vermögen
Mitgliedschaften in und an Juristische Personen des Privatrechts											
AVAG, AG für Abfallverwertung	Abfallentsorgung	3'400'000	707 Aktien			93'002		KVA Thun, Oberland Energie AG, Fernwärme Thun AG	OR		
BLS AG	Transport	79'442'336	36'672 Aktien			1			OR		
Energie Belp AG	Versorgung (Energie, Wasser, Kommunikation, Nahwärme)	12'500'000	100%	E: 100%	keine	12'500'000		Youtility, Quickline, Feracom AG	OR / Keine Konsolidierung		keine

Anzeigerverein GLS	Publikationen	0		1 Stimme	Verein aus 15 Gemeinden	0		Keine	OR	Konzessionsgebühren	Haftung nur mit Vereinsvermögen
Musikschule Region Gürbetal	Musikunterricht	0			Diverse Gemeinden	0		Keine		Betriebsbeitrag	
Mitgliedschaften in einfachen Gesellschaften, Kollektiv- und Kommanditgesellschaften											
Keine											
Vertragliche Beziehungen zur Erfüllung von Gemeindeaufgaben											
Regionale Sozialberatung Belp	Sozialdienst	0	100.00%	Sitzgemeinde							Keine
ZS Region Gürbetal	Zivilschutz	0	100.00%	Sitzgemeinde							Keine
RFO Region Gürbetal	Bevölkerungsschutz	0	100.00%	Sitzgemeinde							Keine
Feuerwehr Regio Belp	Feuerwehr	0	100.00%	Sitzgemeinde							Keine
AHV-Zweigstelle Belp	Führung der AHV-Zweigstelle	0	100.00%	Sitzgemeinde							Keine
Regionale Kadaversammelstelle Belp	Beseitigung Tierkadaver	0	100.00%	Sitzgemeinde							Keine

11.6 Gewährleistungsspiegel

Name, Sitz, Rechtsform	Eigentümer wesentliche Miteigentümer	Angaben zu den gesicherten Leistungen Art, Betrag, Verfall, Zinsangaben usw.)	Zahlungsströme im Berichtsjahr	Spezifische zusätzliche Angaben
Privatrechtliche Unternehmen (nach OR/ZGB)				
PK Previs, Bern, Stiftung	Versicherte	Nachschusspflicht bei Unterdeckung, Sanierungsmassnahmen je nach Deckungsgrad	Prämien/Beiträge	Unverbindl. Deckungsgrad per 31.12.2025: 110.90 % (Vorjahr 107.77 %)
Öffentlich-rechtliche Unternehmen (nach Gemeindegesetz)				
keine				
Öffentlich-rechtliche Verträge				
keine				
Weitere Verpflichtungen (Altlasten, Leasing usw.)				
Gemeindeanteil Lastenausgleich Ergänzungsleistungen		Anteil 2025: CHF 2'613'000 (BU 2026)		Periodengerechte Abgrenzung fehlt
Gemeindeanteil Lastenausgleich Familienzulagen		Anteil 2025: CHF 50'000 (BU 2026)		Periodengerechte Abgrenzung fehlt
Gemeindeanteil Lastenausgleich Sozialhilfe		Anteil 2025: CHF 7'048'000 (BU 2026)		Periodengerechte Abgrenzung fehlt

11.7 Anlagespiegel

Finanzvermögen

Einwohnergemeinde Belp

	Anschaffungskosten				kumulierte Wertberichtigungen						Buchwerte		
	AW per 01.01.2025	Zuwachs/ Zugänge	Abgänge	Umglie- der- ungen	AW per 31.12.2025	Stand per 01.01.2025	Wert- minder.	Aufwert- ungen	Umglie- der- ungen	Stand per 31.12.2025	BW netto 31.12.2025	davon Leas.	Versich. werte
107 Finanzanlagen	332'336.05	0.00	0.00	0.00	332'336.05	105'268.80	-27'884.25	44'189.60	0.00	121'574.15	453'910.20	0	0
1070 Aktien und Anteilscheine	101'240.00	0.00	0.00	0.00	101'240.00	267'364.85	-884.25	44'189.60	0.00	310'670.20	411'910.20	0	0
1071 Verzinsliche Anlagen	231'096.05	0.00	0.00	0.00	231'096.05	-162'096.05	-27'000.00	0.00	0.00	-189'096.05	42'000.00	0	0
108 Finanzvermögen Sachanlagen	16'905'527.50	0.00	-354'340.00	0.00	16'551'187.50	264'502.50	-20.00	227'970.00	0.00	492'452.50	17'043'640.00	0	2'593'200
1080 Grundstücke unüberbaut	15'252'907.50	0.00	-354'340.00	0.00	14'898'567.50	120'962.50	-20.00	227'970.00	0.00	348'912.50	15'247'480.00	0	0
1084 Gebäude Finanzvermögen (entwidmet)	1'652'620.00	0.00	0.00	0.00	1'652'620.00	143'540.00	0.00	0.00	0.00	143'540.00	1'796'160.00	0	2'593'200

Sachanlagen und übriges Verwaltungsvermögen

Einwohnergemeinde Belp

	Anschaffungskosten		kumulierte ordentliche Abschreibungen							Buchwerte			
	AW per 01.01.2025	Zuwachs/ Zugänge	Abgänge	Umglieder.	AW per 31.12.2025	Stand per 01.01.2025	Planm. Abschr.	Aus.plan. Abschr.	Wertkorr.	Stand per 31.12.2025	BW netto 31.12.2025	davon Leas.	Versich. werte
140 Sachanlagen Verwaltungsvermögen	31'700'863.10	8'094'226.65	0.00	-12'277.80	39'782'811.95	-6'148'698.45	1'318'596.15	0.00	0.00	-7'467'294.60	32'315'517.35	0	0
1400 Grundstücke unbebaut	0.00	0.00	0.00	0.00	0.00	0.00	0.00	0.00	0.00	0.00	0.00	0	0
1401 Strassen/Verkehrwege	6'620'433.70	155'248.35	0.00	1'095'455.20	7'871'137.25	-1'054'699.70	203'776.55	0.00	0.00	-1'258'476.25	6'612'661.00	0	1'206'200
1402 Wasserbau	1'117'512.85	0.00	0.00	0.00	1'117'512.85	-117'221.85	22'514.00	0.00	0.00	-139'735.85	977'777.00	0	0
1403 Tiefbauten übrige	5'043'012.25	138'985.50	0.00	612'112.85	5'794'110.60	-433'291.25	81'375.35	0.00	0.00	-514'666.60	5'279'444.00	0	0
1404 Hochbauten	14'721'158.95	75'565.15	0.00	3'991'212.00	18'787'936.10	-4'082'817.95	746'571.15	0.00	0.00	-4'829'389.10	13'958'547.00	0	162'184'200
1406 Mobilien	1'349'691.50	6'304.35	0.00	405'814.80	1'761'810.65	-228'561.50	151'969.15	0.00	0.00	-380'530.65	1'381'280.00	0	0
1407 Anlagen im Bau	2'156'619.65	7'718'123.30	0.00	-6'764'057.60	3'110'685.35	0.00	0.00	0.00	0.00	0.00	3'110'685.35	0	0
Übrige Sachanlagen (ohne 14099)	692'434.20	0.00	0.00	647'184.95	1'339'619.15	-232'106.20	112'389.95	0.00	0.00	-344'496.15	995'123.00	0	0

Sachanlagen und übriges Verwaltungsvermögen

Einwohnergemeinde Belp

	Anschaffungskosten		kumulierte ordentliche Abschreibungen						Buchwerte				
	AW per 01.01.2025	Zuwachs/ Zugänge	Abgänge	Umglieder.	AW per 31.12.2025	Stand per 01.01.2025	Planm. Abschr.	Aus.plan. Abschr.	Wertkorr.	Stand per 31.12.2025	BW netto 31.12.2025	davon Leas.	Versich. werte
142 Immaterielle Anlagen VV	2'600'480.10	34'750.35	0.00	12'277.80	2'647'508.25	-1'138'721.10	268'583.15	17'318.00	0.00	-1'424'622.25	1'222'886.00	0	0
Software	267'023.25	34'750.35	0.00		301'773.60	-145'101.25	62'091.35	0.00	0.00	-207'192.60	94'581.00	0	0
Immat. Anlagen in Realisierung	0.00	0.00	0.00			0.00	0.00	0.00	0.00	0.00	0.00	0	0
Übrige immaterielle Anlagen	2'333'456.85	0.00	0.00	12'277.80	2'345'734.65	-993'619.85	206'491.80	17'318.00	0.00	-1'217'429.65	1'128'305.00	0	0
144 Darlehen VV	0.00	0.00	0.00			0.00	0.00	0.00	0.00	0.00	0.00	0	0
Darlehen	0.00	0.00	0.00			0.00	0.00	0.00	0.00	0.00	0.00	0	0
145 Beteiligungen VV	12'593'004.00	0.00	0.00		12'593'004.00	0.00	0.00	0.00	0.00	0.00	12'593'004.00	0	0
Beteiligungen	12'593'004.00	0.00	0.00		12'593'004.00	0.00	0.00	0.00	0.00	0.00	12'593'004.00	0	0

11.8 Verpflichtungskreditkontrolle für Investitionen

Kreditbeschluss					Kreditkontrolle in CHF							
Konto-Nr.	Organ	Datum	Kreditsumme (brutto)	Objektbezeichnung	Kumulierte Ausgaben* 01.01.2025	Investitions- ausgaben	Kumulierte Ausgaben* 31.12.2025	Kumulierte Einnahmen 01.01.2025	Investitions- einnahmen	Kumulierte Einnahmen 31.12.2025	Saldo	Abrechnungs- datum
0				Allgemeine Verwaltung								
0220.5200.02	GR	25.04.2024	130'000.00	Digitalisierung gegen aussen (GNr.8745)	37'780.95	34'750.35	72'531.30				57'468.70	
0290.5040.01	GV	21.03.2024	700'000.00	Sanierung Jugendhaus (GNr.8258)		2'983.95	2'983.95				697'016.05	
0290.5060.02	GR	21.08.2025	270'000.00	Büroumnutzung/Sanierung Gemeindeverwaltung (GNr.8285)		47'575.60	47'575.60				222'424.40	
0290.5060.03	GV	05.12.2024	615'000.00	Mieterinvestitionen Sägetstr.5, Umzug RSB (GNr.4897)		647'184.95	647'184.95				-32'184.95	
0292.5040.01	GR	06.04.2023	140'000.00	Sanierung Wärmeverteilung Dorfzentrum (GNr.8255)	182'101.60		182'101.60				-42'101.60	24.04.2025
0292.5040.02	GR	04.07.2024	130'000.00	Sanierung Saalbau Dorfzentrum (GNr.8255)		129'102.55	129'102.55				897.45	
0292.5040.03	GV	05.12.2024	850'000.00	Sanierung Restaurant Dorfzentrum (GNr.8255)		908'815.25	908'815.25				-58'815.25	
0292.5040.04	GR	18.12.2025	200'000.00	Neugestaltung Dorfplatz (GNr.7685)							200'000.00	
0292.5040.05	GR	04.07.2024	160'000.00	Sanierung Fassade Eingang Dorfzentrum (GNr.8255)		128'516.75	128'516.75				31'483.25	
1				Öffentliche Ordnung u. Sicherheit								
1506.5060.06	GR	15.02.2024	150'000.00	Führungsunterstützungsfahrzeug (GNr.8754)	140'921.05	6'304.35	147'225.40				2'774.60	16.10.2025
1506.5060.08	GR	04.07.2024	118'000.00	Brandschutzkleider (GNr.6810)	117'429.05		117'429.05				570.95	13.03.2025
1506.5060.09	GR	13.03.2025	297'000.00	Hackengerät (GNr. 9346) / GRB 16.10.2025 147'000		151'315.00	151'315.00				145'685.00	

11.8 Verpflichtungskreditkontrolle für Investitionen

Kreditbeschluss					Kreditkontrolle in CHF							
Konto-Nr.	Organ	Datum	Kreditsumme (brutto)	Objektbezeichnung	Kumulierte Ausgaben* 01.01.2025	Investitions- ausgaben	Kumulierte Ausgaben* 31.12.2025	Kumulierte Einnahmen 01.01.2025	Investitions- einnahmen	Kumulierte Einnahmen 31.12.2025	Saldo	Abrechnungs- datum
1626.5040.01	UR	26.11.2017	3'100'000.00	Sanierung Zivilschutzanlage Neumatt (GNr.979) 31.03.2016 / 97'000 (in Kredit)	3'408'954.95		3'408'954.95	2'452'086.00	271.60	2'452'357.60	-308'954.95	19.06.2025
2				Bildung								
2170.5040.01	UR	30.11.2014	11'000'000.00	Sanierung / Aufstockung Schulanlage Neumatt (GNr.5983)	11'225'017.65	68'126.15	11'293'143.80	2'828.60		2'828.60	-293'143.80	19.06.2025
2170.5040.12	GV/ GR	23.06.2022	535'000.00	Sanierung KG Hühnerhubel I+II (GNr.7742) / GRB 15.08.2024 15'000	516'611.10	20'670.50	537'281.60		12'959.90	12'959.90	-2'281.60	11.12.2025
2170.5040.14	UR/ GR	03.03.2024	3'222'000.00	Sanierung Schulanlage Dorf (GNr.8281) / GRB 18.09.2025 72'000	323'338.55	2'501'438.90	2'824'777.45				397'222.55	
2170.5040.15	GV	21.03.2024	1'490'000.00	Ersatz Kindergarten Kefigässli (GNr.8266)	208'811.25	1'107'746.20	1'316'557.45				173'442.55	
2170.5040.16	GV	05.12.2024	1'700'000.00	Neubau Kindergarten Steinbach (GNr.8267)	106'745.55	53'599.05	160'344.60				1'539'655.40	
2170.5040.18	UR	30.11.2025	3'110'000.00	Neubau Schulanlage Mühlematt (GNr.8972)		26'725.25	26'725.25				3'083'274.75	
2170.5040.20	GR	26.06.2025	97'000.00	Ersatz Turnhalle/Werkräume SA Dorf (GNr.8281)		85'679.40	85'679.40				11'320.60	
2198.5200.03	GV	19.06.2025	252'000.00	Erneuerung Hardware ICT Schulen (GNr.7677)							252'000.00	
3				Kultur, Sport und Freizeit								
3411.5040.01	GR	25.05.2023	18'000.00	Erneuerung Garderoben Giessenbad (GNr.8257)	12'277.80		12'277.80				5'722.20	24.04.2025
3412.5030.01	GR	16.05.2024	295'000.00	Neubau Pumptrackanlage (GNr.7311) / GRB 21.08.2025 34'000	5'654.25	280'554.65	286'208.90		79'000.00	79'000.00	8'791.10	
3412.5090.01	GR	24.04.2025	40'000.00	Ersatz Kunstrasen Giessenbad (GNr.2358)		4'226.20	4'226.20				35'773.80	

11.8 Verpflichtungskreditkontrolle für Investitionen

Kreditbeschluss					Kreditkontrolle in CHF							
Konto-Nr.	Organ	Datum	Kreditsumme (brutto)	Objektbezeichnung	Kumulierte Ausgaben* 01.01.2025	Investitions- ausgaben	Kumulierte Ausgaben* 31.12.2025	Kumulierte Einnahmen 01.01.2025	Investitions- einnahmen	Kumulierte Einnahmen 31.12.2025	Saldo	Abrechnungs- datum
3420.5060.01	GR	08.05.2025	105'000.00	Neugestaltung Spielplatz Einschlag (GNr.7464)		54'842.65	54'842.65				50'157.35	
6				Verkehr								
6150.5010.02	GV	03.12.2009	700'000.00	Umsetzung Verkehrsrichtplan	629'026.25		629'026.25				70'973.75	
6150.5010.09	UR	25.09.2016	506'000.00	Sanierung Eisselweg (* GNr.3289)	410'588.90		410'588.90				95'411.10	
6150.5010.10	UR	25.09.2016	385'000.00	Sanierung Hühnerhubelstrasse (* GNr.3289)	189'044.85		189'044.85				195'955.15	
6150.5010.11	UR	25.09.2016	429'000.00	Sanierung Gerbeweg (* GNr.3289)	64'679.55	258'011.30	322'690.85				106'309.15	
6150.5010.12	UR	25.09.2016	88'000.00	Sanierung Einschlagweg (* GNr.3289)	310'740.20		310'740.20				-222'740.20	
6150.5010.13	UR	25.09.2016	429'000.00	Sanierung Gürbeweg (* GNr.3289)	252'008.90		252'008.90				176'991.10	
6150.5010.14	UR	25.09.2016	308'000.00	Sanierung Dorfstrasse (* GNr.3289)							308'000.00	
6150.5010.15	UR	25.09.2016	275'000.00	Sanierung Schönmatweg (* GNr.3289)	601'899.25	6'896.05	608'795.30	33'893.70		33'893.70	-333'795.30	
6150.5010.16	UR	25.09.2016	726'000.00	Sanierung Thalgutstrasse (* GNr.3289)							726'000.00	
6150.5010.17	GR	04.07.2024	95'000.00	Ersatz Rollmatt-/Breitmatbrücke (GNr.6843)	37'319.90	47'009.45	84'329.35				10'670.65	
6150.5010.18	GV	23.06.2022	620'750.00	Ersatz Schützenfahrbrücke (GNr.6284) / 17.09.2020 491'250	523'988.60	248'775.75	772'764.35				-152'014.35	
6150.5010.20	UR	17.11.2019	615'000.00	Sanierung Muristrasse Süd (** GNr.6153)	422'209.55	205'210.30	627'419.85		56'858.00	56'858.00	-12'419.85	
6150.5010.21	UR	17.11.2019	605'000.00	Sanierung Rollmattstrasse (** GNr.6153)							605'000.00	
6150.5010.22	UR	17.11.2019	620'000.00	Sanierung Holzackerstr. (** GNr.6153)							620'000.00	

11.8 Verpflichtungskreditkontrolle für Investitionen

Kreditbeschluss					Kreditkontrolle in CHF							
Konto-Nr.	Organ	Datum	Kreditsumme (brutto)	Objektbezeichnung	Kumulierte Ausgaben* 01.01.2025	Investitions- ausgaben	Kumulierte Ausgaben* 31.12.2025	Kumulierte Einnahmen 01.01.2025	Investitions- einnahmen	Kumulierte Einnahmen 31.12.2025	Saldo	Abrechnungs- datum
6150.5010.23	UR	17.11.2019	710'000.00	Sanierung Riedlistrasse (** GNr.6153)							710'000.00	
6150.5010.27	GR	25.04.2024	14'000.00	Veloweg Mühlestr.-Thalgut (GNr. 8917)							14'000.00	
6150.5010.28	GR	25.04.2024	145'000.00	Sanierung Augutbrücke (GNr.2723)	15'962.55	68'092.50	84'055.05				60'944.95	
6150.5060.01	GR	19.10.2023	255'000.00	Ersatz Werkhofffahrzeug MFH 2500 (GNr.2102)	250'227.30		250'227.30				4'772.70	24.04.2025
6150.5060.02	GR	04.07.2024	230'000.00	Ersatz Werkhofffahrzeug Meili VM 7000 (GNr.2102)		230'802.00	230'802.00				-802.00	18.12.2025
6150.5060.03	GR	04.07.2024	175'000.00	Ersatz Werkhofffahrzeug Meili VM 1300 (GNr.2102)		175'012.80	175'012.80				-12.80	18.12.2025
7				Umweltschutz und Raumordnung								
7201.5032.03	GR	04.06.2015	115'700.00	Sammelleitung Fahreggen/Fahrhubel 125'000 inkl. MWSt	127'394.50		127'394.50				-11'694.50	24.04.2025
7201.5032.08	GR	20.10.2016	231'500.00	Rahmenkredit Fremdwasserreduktion 250'000 inkl. MWST	96'367.60		96'367.60				135'132.40	
7201.5032.11	UR	25.09.2016	50'900.00	Kanalisation Eisselweg (* GNr.3289) 55'000 inkl. MWSt	45'921.55		45'921.55				4'978.45	
7201.5032.12	UR	25.09.2016	61'100.00	Kanalisation Hühnerhubelstrasse (* GNr.3289) 66'000 inkl. MWSt							61'100.00	
7201.5032.13	UR	25.09.2016	198'600.00	Kanalisation Gerbeweg (* GNr.3289) 214'500 inkl. MWSt	50'579.30	162'984.10	213'563.40				-14'963.40	
7201.5032.14	UR	25.09.2016	50'900.00	Kanalisation Einschlagweg (* GNr.3289) 55'000 inkl. MWSt	277'565.00		277'565.00				-226'665.00	
7201.5032.15	UR	25.09.2016	25'900.00	Kanalisation Gürbeweg (* GNr.3289) 28'000 inkl. MWSt	93'971.40		93'971.40				-68'071.40	

11.8 Verpflichtungskreditkontrolle für Investitionen

Kreditbeschluss					Kreditkontrolle in CHF							
Konto-Nr.	Organ	Datum	Kreditsumme (brutto)	Objektbezeichnung	Kumulierte Ausgaben* 01.01.2025	Investitions- ausgaben	Kumulierte Ausgaben* 31.12.2025	Kumulierte Einnahmen 01.01.2025	Investitions- einnahmen	Kumulierte Einnahmen 31.12.2025	Saldo	Abrechnungs- datum
7201.5032.16	UR	25.09.2016	432'900.00	Kanalisation Dorfstrasse (* GNr.3289) 467'500 inkl. MWSt							432'900.00	
7201.5032.17	UR	25.09.2016	621'300.00	Kanalisation Schönmatweg (* GNr.3289) 671'000 inkl. MWSt	463'673.85		463'673.85				157'626.15	
7201.5032.18	UR	25.09.2016	30'600.00	Kanalisation Thalgutstrasse (* GNr.3289) 33'000 inkl. MWSt							30'600.00	
7201.5032.24	UR	17.11.2019	585'000.00	Kanalisation Muristrasse Süd (** GNr.6153) 630'000 inkl. MWSt	415'381.35	137'570.85	552'952.20				32'047.80	
7201.5032.25	UR	17.11.2019	1'105'000.00	Kanalisation Rollmattstrasse (** GNr.6153) 1'190'000 inkl. MWSt							1'105'000.00	
7201.5032.26	UR	17.11.2019	1'407'000.00	Kanalisation Holzackerstrasse (** GNr.6153) 1'515'000 inkl. MWSt							1'407'000.00	
7201.5032.27	UR	17.11.2019	1'407'000.00	Kanalisation Riedlistrasse (** GNr.6153) 1'515'000 inkl. MWSt							1'407'000.00	
7201.5032.31	GR	15.08.2024	248'000.00	Regenwasserleitung Hühnerhubelstr. (GNr.6372) 268'000 inkl. MWSt		244'080.75	244'080.75				3'919.25	
7201.5032.32	GR	15.08.2024	248'000.00	Kanalisation: Hühnerhubel Industrie 268'000 inkl. MWSt							248'000.00	
7201.5032.33	GR	05.06.2025	200'800.00	Entfernung Kalkablagerung Längenberg (GNr.9225) 217'000 inkl. MWSt		154'468.70	154'468.70				46'331.30	
7301.5033.02	GR	12.03.2020	218'200.00	Sammelstelle 'Ahornweg' (GNr.6983) 235'000 inkl. MWSt / 10.12.2020 15'000	205'733.60	1'414.65	207'148.25				11'051.75	05.06.2025
7410.5020.01	GR	01.02.2018	15'000.00	Geschiebesammler Breiten	13'552.95		13'552.95				1'447.05	
7410.5020.04	UR	27.09.2020	4'355'000.00	Offenlegung Seitengräben Heitern (GNr.3499)	4'254'607.80	77'579.60	4'332'187.40	3'611'785.45		3'611'785.45	22'812.60	

11.8 Verpflichtungskreditkontrolle für Investitionen

Kreditbeschluss					Kreditkontrolle in CHF							
Konto-Nr.	Organ	Datum	Kreditsumme (brutto)	Objektbezeichnung	Kumulierte Ausgaben* 01.01.2025	Investitions- ausgaben	Kumulierte Ausgaben* 31.12.2025	Kumulierte Einnahmen 01.01.2025	Investitions- einnahmen	Kumulierte Einnahmen 31.12.2025	Saldo	Abrechnungs- datum
7410.5020.05	GR	06.06.2019	540'000.00	Instandsetzung Aareufer, Bereich Fahrhubel	491'607.65		491'607.65				48'392.35	27.03.2025
7410.5020.06	GR	12.12.2019	79'000.00	Offenlegung Greulenbach (GNr.6926) 07.04.2022 32'000 / 08.06.2023 30'000 (in Kredit)	68'072.40		68'072.40				10'927.60	
7410.5020.07	GR	16.09.2021	16'500.00	Instandsetzung Oelegaben (GNr.7514)	7'836.10		7'836.10				8'663.90	19.09.2024
7900.5290.01	GV	03.09.2015	725'000.00	Ortsplanungsrevision 2020 (GNr.2546)	700'596.75		700'596.75	112'273.65		112'273.65	24'403.25	
7900.5290.05	GR	28.05.2020	140'000.00	Betriebs- und Gestaltungskonzept (BGK) Bahnhof Belp (GNr.6939)	110'366.20		110'366.20	21'540.00		21'540.00	29'633.80	

Vermerk: In den mehrwertsteuerpflichtigen Funktionen 7201 und 7301 werden die Ausgaben in dieser Tabelle exklusive Mehrwertsteuer dargestellt. Da der Kredit inklusive Mehrwertsteuer beschlossen wurde, muss die Mehrwertsteuer beim Saldo noch berücksichtigt werden.

11.9 TABELLE DER NACHKREDITE UND KREDITÜBERSCHREITUNGEN ÜBER FR. 10'000.00

KONTO	BEZEICHNUNG	RECHNUNG	BUDGET	ÜBER- SCHREITUNG	GEBUNDEN	NACHKREDIT KOMPE- TENZ GR	KOMPE- TENZ GV	DATUM	BEGRÜNDUNG
TOTAL		17'666'473.06	13'087'600.00	4'578'873.06	3'606'480.71	972'392.35	0.00		
0120	<u>Gemeinderat</u>								
3199.01	Uebriger Betriebsaufwand	52'280.95	40'500.00	11'780.95		11'780.95		22.05.2025	GRB Beitrag Podium belperform / GRB Netto-
								03.07.2025	aufwand Fahrende / GRB Beitrag Hangrutsch
								21.08.2025	Belpberg / Workshop mit Energie Belp AG /
								23.04.2026	Erstellung Kurzfilm über Belp
0220	<u>Allgemeine Dienste</u>								
3110.01	Anschaffung Büromöbel und Geräte	59'874.65	12'000.00	47'874.65		47'874.65		12.12.2024	GRB Stellenschaffung Leitung Hauswartung /
								08.05.2025	GRB Erneuerung Telefonanlage, Umstellung
								18.12.2025	auf IP-Geräte (in Budget IR vorgesehen)
3132.01	Honorare externe Berater, Gutachter, Fachexperten etc.	308'528.50	174'000.00	134'528.50	134'528.50			22.05.2025	GRB Externe temporäre Unterstützung Bau-
								13.11.2025	inspektorat infolge Abgang in Probezeit und
									Vakanzen trotz Stellenausschreibung
0290	<u>Verwaltungsliegenschaften</u>								
3144.01	Unterhalt Hochbauten, Gebäude	139'934.85	115'000.00	24'934.85		24'934.85		23.04.2026	Teurer ausgefallene Leuchtenumrüstung auf
									LED in der Liegenschaft Gartenstrasse 2
0292	<u>Dorfzentrum</u>								
3010.01	Löhne des Verwaltungs- und Betriebspersonals	110'310.20	87'500.00	22'810.20		22'810.20		23.04.2026	Befristete Sicherstellung des Gebäudeunter-
									halts nach einer a.o. Personalmassnahme /
									Zunahme der Besoldungen mit Stundenlohn
3144.01	Unterhalt Hochbauten, Gebäude	136'386.40	43'000.00	93'386.40		93'386.40		18.12.2025	GRB Reparatur Dach, Instandstellung und
									Neugestaltung Technikanlage, Instandstellung
									Kühlanlage ganzes Gebäude, Malerarbeiten
									Treppenhaus/Fassade sowie Massnahmen
									gegen Tauben
3151.01	Unterhalt Maschinen, Geräte und Fahrzeuge	41'411.75	12'000.00	29'411.75		29'411.75		18.12.2025	GRB Auffrischung Stühle im Restaurant, Rep.
								23.04.2026	Gehörlosenanlage Aaresaal, Umbau Akustik-
									anlage sowie Reparaturen Kaffeemaschinen
3300.40	Planmässige Abschreibungen Hochbauten VV	65'208.55	54'500.00	10'708.55	10'708.55			23.04.2026	Höhere Abschreibungen aufgrund angestiege-
									ner Investitionen
1400	<u>Allgemeines Rechtswesen</u>								
3130.12	Gebühren für Dritte P+I	115'176.20	70'000.00	45'176.20	45'176.20			23.04.2026	Höhere Baubewilligungsgebühren an Drit-
									te mit Erträgen unter Konto 4210.02
1500	<u>Feuerwehr Belp</u>								
3510.01	Einlagen in Spezialfinanzierung EK	88'491.37	0.00	88'491.37	88'491.37			23.04.2026	Gesetzlich vorgeschriebene Einlage in SF
									Feuerwehr (einseitig) für 2024 und 2025
1610	<u>Militärische Verteidigung</u>								
3144.01	Unterhalt Hochbauten, Gebäude	58'545.35	27'500.00	31'045.35		31'045.35		18.12.2025	GRB Sofortmassnahmen Sicherung Lärm-
								23.04.2026	schutzwand, Instandstellung Kugelfang sowie
									Reparatur/Neuanstrich Fensterläden / Zusätz-

11.9 TABELLE DER NACHKREDITE UND KREDITÜBERSCHREITUNGEN ÜBER FR. 10'000.00

KONTO	BEZEICHNUNG	RECHNUNG	BUDGET	ÜBER- SCHREITUNG	GEBUNDEN	NACHKREDIT KOMPE- TENZ GR	KOMPE- TENZ GV	DATUM	BEGRÜNDUNG
									liches Ankerfundament Lärmschutzwand und zusätzliche Reparaturen Kugelfangkästen
2110	<u>Kindergarten</u>								
3611.01	Entschädigung an Kanton	591'522.85	573'000.00	18'522.85		18'522.85		19.06.2025	GRB Freistellung KG-Lehrperson erfordert Stellvertretung
3612.01	Entschädigungen an Gemeinden und Gemeindeverbände	33'332.05	22'000.00	11'332.05	11'332.05			23.04.2026	Zunahme SuS mit Schulbesuch ausserhalb Belp
2120	<u>Primarstufe</u>								
3132.01	Honorare externe Berater, Gutachter, Fachexperten etc.	20'001.80	5'500.00	14'501.80	2'524.30	11'977.50		19.06.2025	GRB Juristische Beratung Arbeitsrecht drei Lehrpersonen / Zunahme der Dolmetscherdienste
23.04.2026									Zunahme SuS mit Schulbesuch ausserhalb Belp
3612.01	Entschädigungen an Gemeinden und Gemeindeverbände	107'489.45	85'000.00	22'489.45	22'489.45			23.04.2026	Zunahme SuS mit Schulbesuch ausserhalb Belp
2130	<u>Sekundarstufe I</u>								
3110.01	Anschaffung Büromöbel und Geräte	41'392.70	25'000.00	16'392.70		16'392.70		28.11.2024	GRB Einrichtung Klassenzimmer RIK+ / GRB
12.12.2024									Ersatz Rollkorpusse Lehrerzimmer
3612.01	Entschädigungen an Gemeinden und Gemeindeverbände	414'884.90	351'000.00	63'884.90	63'884.90			23.04.2026	Zunahme SuS mit Schulbesuch ausserhalb Belp
2170	<u>Schulliegenschaften</u>								
3010.01	Löhne des Verwaltungs- und Betriebspersonals	641'683.50	596'000.00	45'683.50		45'683.50		12.12.2024	GRB Stellenschaffung Leitung Hauswartung (je 50% zulasten 2170 und 0220)
3101.01	Betriebs-, Verbrauchsmaterial	72'062.30	60'000.00	12'062.30		12'062.30		18.12.2025	GRB Bedarfszuwachs an Handtuchrollen und WC-Papier / zu tief budgetiert
3111.01	Maschinen, Geräte, Fahrzeuge	55'354.55	28'000.00	27'354.55		27'354.55		18.12.2025	GRB Ersatz Mähroboter nach Defekt
3120.01	Ver- und Entsorgung Liegenschaften VV	428'263.70	395'000.00	33'263.70	33'263.70			23.04.2026	Zunahme der Stromkosten (Verbrauch und Tarife) / zu tief budgetiert
3130.07	Dienstleistungen Dritter	91'254.45	68'000.00	23'254.45		23'254.45		18.12.2025	GRB Kompensation krankheitsbedingte Ausfälle und Kündigungen mit ext. Reinigungsfirmen, höherer Aufwand für Fensterreinigungen sowie zusätzliche ungeplante Reinigungen
3132.01	Honorare externe Berater, Gutachter, Fachexperten etc.	119'786.95	55'000.00	64'786.95		64'786.95		28.11.2024	GRB Grundlagenarbeiten SA Mühlematt /
21.08.2025									GRB Entschädigung Projektwettbewerb Lehrschwimmbecken (CHF 59'455)
3140.01	Unterhalt an Grundstücken	284'504.25	197'000.00	87'504.25		87'504.25		18.12.2025	GRB Anschluss an Meteorabwasserleitung KG
23.04.2026									Gerbeweg, Absperrpfosten bei SA Dorf sowie Ersatz Fallschutzmatten KG Scheuermatt / Sanierung Belag SA Dorf Fahrradunterstände / Teurere Umgebungsgestaltung SA Mühlematt / Aufhebung Schulbiotop Gürbe / zu tief budgetiert
3144.01	Unterhalt Hochbauten, Gebäude	704'090.50	263'000.00	441'090.50	253'676.00	156'005.00		12.12.2024	GRB Asbestsanierung Westtrakt OSZ Mühlematt (1.+2. OG gebunden / EG in Kompe-

11.9 TABELLE DER NACHKREDITE UND KREDITÜBERSCHREITUNGEN ÜBER FR. 10'000.00

KONTO	BEZEICHNUNG	RECHNUNG	BUDGET	ÜBER- SCHREITUNG	GEBUNDEN	NACHKREDIT KOMPE- TENZ GR	KOMPE- TENZ GV	DATUM	BEGRÜNDUNG
					31'409.50			23.04.2026	tenz GR) Abrechnung Wasserschadenfall aus dem Jahr 2023 zulasten Gemeinde sowie diverse Reparaturen Heizungen/Schlüsselzylinder und Selbstbehalte Schadenfälle
3300.40	Planmässige Abschreibungen Hochbauten VV	599'833.20	568'000.00	31'833.20	31'833.20			23.04.2026	Höhere Abschreibungen aufgrund Anstieg der Realisierungsquote
2181	<u>Tagesschule</u>								
3010.01	Löhne des Verwaltungs- und Betriebspersonals	569'016.95	496'000.00	73'016.95	73'016.95			23.04.2026	Zunahme der Betreuungseinheiten und -kinder, mit entsprechenden Mehrerträgen
3052.01	AG-Beiträge an Pensionskassen	43'842.05	27'500.00	16'342.05	16'342.05				Zunahme der Mitarbeitenden, welche die PK-Eintrittsschwelle überschreiten, sowie angestiegener Besoldungsaufwand
2195	<u>Schülertransporte</u>								
3130.11	Transportkosten	167'958.00	140'000.00	27'958.00	27'958.00			23.04.2026	Zusätzliche Schülertransporte aufgrund unzumutbarer Schulwege / Zunahme der SuS mit Transportanspruch (inkl. Gymnasium) / zu tief budgetiert
3411	<u>Giessenbad</u>								
3010.01	Löhne des Verwaltungs- und Betriebspersonals	326'907.35	290'000.00	36'907.35	36'907.35			23.04.2026	Personalaufwand aufgrund angestiegener Besucherzahlen sowie wegen krankheits- und unfallbedingten Ausfällen erhöht
3101.80	Betriebs-, Verbrauchsmaterial	66'732.75	56'000.00	10'732.75		10'732.75		18.12.2025	GRB Bedarfszunahme bei sämtlichem Material, auch aufgrund von hohen Besucherzahlen
3321.90	Ausserplanm. Abschreibungen übr.immat.Anlagen	11'050.00	0.00	11'050.00	11'050.00			23.04.2026	Projektierungskredit Garderoben ganz abgeschlossen (wird vorläufig nicht realisiert)
4330	<u>Schulgesundheitsdienst</u>								
3136.01	Honorare für privatärztliche Tätigkeit	15'090.00	0.00	15'090.00	15'090.00			23.04.2026	Schularztkosten anstelle von Personalaufwand neu via Sachaufwand in Rechnung gestellt
5430	<u>Alimentenbevorschussung und -inkasso</u>								
3637.01	Beiträge an private Haushalte	269'221.00	250'000.00	19'221.00	19'221.00			23.04.2026	Mehraufwand Alimentenbevorschussung
5796	<u>Regionaler Sozialdienst</u>								
3010.01	Löhne des Verwaltungs- und Betriebspersonals	1'584'502.80	1'558'500.00	26'002.80		26'002.80		21.08.2025	GRB Stellenerhöhung Sozialarbeit um 80 Stellenprozent ab 01.10.2025 / Personalaufwand aufgrund krankheits- und unfallbedingten Ausfällen und zusätzlich zwei Mutterschaftsurlauben erhöht
5798	<u>Sekretariat RSB Belp</u>								
3010.01	Löhne des Verwaltungs- und Betriebspersonals	725'022.10	702'300.00	22'722.10		22'722.10		23.04.2026	Zusatzaufwand aufgrund von Stellenwechseln, wo jüngere MA durch erfahrene MA ersetzt worden sind (Eingabe in Lastenausgleich = teilw.

11.9 TABELLE DER NACHKREDITE UND KREDITÜBERSCHREITUNGEN ÜBER FR. 10'000.00

KONTO	BEZEICHNUNG	RECHNUNG	BUDGET	ÜBER- SCHREITUNG	GEBUNDEN	NACHKREDIT KOMPE- TENZ GR	KOMPE- TENZ GV	DATUM	BEGRÜNDUNG
3110.01	Anschaffung Büromöbel und Geräte	52'044.90	0.00	52'044.90		52'044.90		08.05.2025	kostenneutral) GRB Erneuerung Telefonanlage, Umstellung
								18.12.2025	auf IP-Geräte (in Budget IR vorgesehen) / Kauf
3158.01	Unterhalt immaterielle Anlagen (Software)	86'010.90	72'000.00	14'010.90	5'510.90	8'500.00		23.04.2026	zusätzliches Büromobiliar
								21.08.2025	GRB Schaffung von Stellenprozenten / Höhere
								23.04.2026	Lizenzkosten und Supportdienstleistungen
6150	<u>Gemeindestrassen</u>								
3300.10	Planmässige Abschreibungen Strassen/Verkehrswege VV	203'776.55	166'000.00	37'776.55	37'776.55			23.04.2026	Höhere Abschreibungen aufgrund Anstieg der Realisierungsquote
6155	<u>Parkplätze</u>								
3140.01	Unterhalt an Grundstücken	81'562.75	57'000.00	24'562.75	2'471.15	22'091.60		18.12.2025	GRB Parkplatzentwässerung Mittelstrasse sowie
								23.04.2026	zusätzliche Markierungsarbeiten PP SA Dorf und Mühlematt / Behebung Beleuchtungsstörung PP Neumatt
6291	<u>Gemeindeanteil Öffentlicher Verkehr</u>								
3631.01	Beiträge an Kantone und Konkordate	1'310'099.00	1'285'000.00	25'099.00	25'099.00			23.04.2026	Höhere Beiträge in Lastenausgleich ÖV
7201	<u>Abwasserentsorgung</u>								
3510.50	Einlagen in Werterhaltung aus Anschlussgebühren	157'020.80	145'000.00	12'020.80	12'020.80			23.04.2026	Gesetzlich vorgeschriebene Einlage in SF Werterhalt ist höher aufgrund höherer Anschlussgebühren
7300	<u>Tierkörperbeseitigung</u>								
3144.01	Unterhalt Hochbauten, Gebäude	15'424.40	1'000.00	14'424.40	14'424.40			23.04.2026	Ersatz Kühlanlage nach Ausfall und später auch Ersatz defekter Verdampfer
7301	<u>Abfallentsorgung</u>								
3612.03	Interne Verrechnung von Dienstleistungen Abfall	251'216.95	234'600.00	16'616.95	16'616.95			23.04.2026	Anstieg der verrechenbaren Dienstleistungen des Werkhofes
7716	<u>Regionale Friedhoforganisation</u>								
3637.01	Beiträge an private Haushalte	42'169.70	16'000.00	26'169.70	26'169.70			23.04.2026	Massive Zunahme der Beiträge an verstorbene Minderbemittelte für Bestattung gemäss Richtlinien
7900	<u>Raumordnung allgemein</u>								
3132.01	Honorare externe Berater, Gutachter, Fachexperten etc.	145'510.00	40'000.00	105'510.00		105'510.00		14.03.2024	GRB Workshopverfahren Dorfplatzgestaltung
								18.12.2025	
9100	<u>Allgemeine Gemeindesteuern</u>								
3180.01	Wertberichtigung auf Forderungen	343'000.00	0.00	343'000.00	343'000.00			23.04.2026	Höherer Rückstellungsbedarf gemäss der Pauschal- und Einzelfallbetrachtung
3181.01	Tatsächliche Forderungsverluste	226'362.75	200'000.00	26'362.75	26'362.75			23.04.2026	Abschreibung nicht einbringbare Forderungen
9300	<u>Finanz- und Lastenausgleich</u>								
3622.70	Disparitätenabbau Gemeinden	1'341'688.00	1'100'000.00	241'688.00	241'688.00			23.04.2026	Höhere Einzahlung in Finanzausgleich aufgrund gestiegener Steuerkraft (ø 3 Jahre)

11.9 TABELLE DER NACHKREDITE UND KREDITÜBERSCHREITUNGEN ÜBER FR. 10'000.00

KONTO	BEZEICHNUNG	RECHNUNG	BUDGET	ÜBER- SCHREITUNG	GEBUNDEN	NACHKREDIT KOMPE- TENZ GR	KOMPE- TENZ GV	DATUM	BEGRÜNDUNG
9610	<u>Zinsen</u>								
3499.01	Vergütungszinsen	37'707.85	17'000.00	20'707.85	20'707.85			23.04.2026	Höhere Vergütungs- und Vorauszahlungszinsen auf Steuern auch dank angestiegener Zinssätze
9900	<u>Nicht aufgeteilte Posten</u>								
3894.01	Einlagen in finanzpolitische Reserven	4'211'929.59	2'306'200.00	1'905'729.59	1'905'729.59			23.04.2026	Gesetzlich vorgeschriebene Einlage in finanzpolitische Reserven

11.10 Wiederbeschaffungswert, Werterhaltungskosten und Einlage in die Spezialfinanzierung Werterhalt für die kommunalen Abwasseranlagen und gegebenenfalls den Gemeindeanteil an den regionalen Anlagen ¹

Rechnungsjahr:

Gemeinde:

Kontaktperson:

Telefon:

E-Mail:

Datengrundlagen AWA
 Gemeinde Anlagenbuchhaltung

Aktualisierungsjahr:

Datengrundlagen AWA
 Verband Anlagenbuchhaltung

	①	②	③	④	⑤	⑥
	Wiederbeschaffungswert in Fr.	Nutzungsdauer in Jahren	Erneuerungsrate in % (100/②)	Werterhaltungskosten in Fr./a (①*③)	Einlagesatz ² %	Einlage in die Spezialfinanzierung in Fr./a (④*⑤)
1. Gemeindeanlagen						
1.1 Kanalisationen	86'763'500	80	1.25%	1'084'544	60%	650'726
1.2 Spezialbauwerke	1'740'000	50	2.00%	34'800	60%	20'880
1.3 Abwasserreinigungsanlagen		33	3.00%	-		-
Total 1 (1.1 - 1.3) bzw. mittlerer Einlagesatz (Spalte ⑤)	88'503'500			1'119'344	60%	671'606

2. Gemeindeanteil an regionalen Anlagen ³						
2.1 Kanalisationen		80	1.25%	-		-
2.2 Spezialbauwerke		50	2.00%	-		-
2.3 Abwasserreinigungsanlagen		33	3.00%	-		-
Total 2 (2.1 - 2.3) bzw. mittlerer Einlagesatz (Spalte ⑤)	-			-		-

Total 1 + 2 bzw. mittlerer Einlagesatz (Spalte ⑤)	88'503'500			1'119'344	60%	671'606
Einmalige Anschlussgebühren, an Einlage angerechnet ⁴						157'021
Einlage Spezialfinanzierung abzüglich Anschlussgebühren						514'585

⑦ Stand Verwaltungsvermögen	4'511'608	in Prozent von ①: (100*⑦/①)	5.1%	Höchstens Fr. 200 / EW ⁵
⑧ Stand Spezialfinanzierung Werterhalt	11'455'821	in Prozent von ①: (100*⑧/①)	12.9%	
				EW ⁶
				15'500
				Fr./EW
				43

Bemerkungen:

Datum:

Unterschrift:

¹ Diese Blatt ist Bestandteil der Jahresrechnung. Eine Kopie senden Sie bitte an das AWA: ae.awa@bve.be.ch

² Die Einlage in die Spezialfinanzierung muss mindestens 60% betragen, solange der Bestand der SF Werterhalt nicht mehr als 25% des Wiederbeschaffungswertes beträgt.

³ Daten des Teils 2 nur dann angeben, wenn der Verband die Einlage in die Spezialfinanzierung nicht selber vornimmt. (Anteil gemäss Kostenverteiler Verband).

⁴ Die einmaligen Anschlussgebühren dürfen an die jährliche Einlage in die Spezialfinanzierung Werterhalt angerechnet werden.

⁵ Gemäss Artikel 32, Absatz 4 KGV ist die Einlage in die Spezialfinanzierung auf jährlich Fr. 200 (Gemeinde und Region) pro Einwohnerwert beschränkt.

⁶ Einwohnerwert (EW): Gemäss Artikel 36g KGV.

12.1 Bilanz

		1.1.2025	Zuwachs	Abgang	31.12.2025
1	Aktiven	88'469'051.80	192'485'259.81	189'655'628.44	91'298'683.17
10	Finanzvermögen	48'862'124.15	175'916'151.26	179'610'999.59	45'167'275.82
100	Flüssige Mittel und kurzfristige Geldanlagen	7'691'820.30	81'893'042.62	84'014'428.36	5'570'434.56
1000	Kasse	7'035.20	296'542.20	295'006.65	8'570.75
10000.01	Kasse Abteilung Finanzen	5'351.70	162'420.20	161'798.40	5'973.50
10000.02	Kasse Einwohnerdienste	1'000.00	129'574.75	129'574.75	1'000.00
10000.04	Kasse Giessenbad		3'400.00	3'400.00	
10000.06	Kasse Kadaversammelstelle	400.00			400.00
10000.08	Kasse Marktwesen	50.00			50.00
10000.09	Kasse Bibliothek	233.50	307.00	233.50	307.00
10000.10	Kasse Kinder- und Jugendarbeit		840.25		840.25
1001	Post	253'263.23	5'315'827.81	5'343'098.49	225'992.55
10010.01	Postfinance 30-3330-7	253'263.23	5'315'827.81	5'343'098.49	225'992.55
1002	Bank	7'429'602.87	75'878'638.11	77'977'692.22	5'330'548.76
10020.01	Valiant Bank, KK 20 2.000.713.02	4'387'677.78	70'820'003.40	70'653'710.80	4'553'970.38
10020.02	Berner KB, KK 20 158.221.5.24	914.13		28.00	886.13
10020.03	Raiffeisenbank Gürbe, KK 12265.32	9'884.25	407.86	64.20	10'227.91
10020.04	Raiffeisenbank Gürbe, SK 33 724900.91	700'569.05	1'868.19	653.87	701'783.37
10020.05	Valiant Bank, CDK 13.344.165.190.8	2'285'757.20	5'006'355.30	7'287'981.55	4'130.95
10020.06	Raiffeisenbank Gürbe. SK 31 66492.73	5'052.01	3.36		5'055.37
10020.07	Migrosbank, KK 66.972.302	39'748.45		36.00	39'712.45
10020.08	Baloise Bank, KK 33.202.001		50'000.00	35'217.80	14'782.20
1004	Debit- und Kreditkarten	1'919.00	402'034.50	398'631.00	5'322.50
10040.01	Maestro/Postcard Verwaltung	1'919.00	155'235.40	151'831.90	5'322.50
10040.02	Maestro/Postcard Giessenbad		246'799.10	246'799.10	
101	Forderungen	21'883'235.70	93'712'382.04	94'002'287.18	21'593'330.56
1010	Forderungen aus Lieferungen und Leistungen bei Dritten	2'352'655.98	6'489'616.92	6'555'455.03	2'286'817.87
10100.01	Debitoren	351'004.75	4'775'924.30	4'529'786.90	597'142.15
10100.02	Manuelle Debitoren	2'020'951.23	1'713'692.62	2'023'868.13	1'710'775.72
10100.99	Wertberichtigung Debitoren	-19'300.00		1'800.00	-21'100.00
1011	Kontokorrente mit Dritten	1'292'766.45	3'071'445.85	3'018'669.25	1'345'543.05
10110.01	Energie Belp AG	1'225'242.95	2'619'858.60	2'568'303.15	1'276'798.40
10110.02	Gemeindeverband ARA Region Belp	8'049.55	8'393.05	8'274.55	8'168.05
10110.03	AVAG Betriebs AG	59'473.95	442'916.80	441'991.55	60'399.20
10110.04	Begräbnisgemeinde Belp		277.40	100.00	177.40
1012	Steuerforderungen	9'524'207.37	70'991'539.74	70'094'976.23	10'420'770.88
10120.01	Steuerguthaben Belp	9'503'188.37	37'173'211.80	35'461'707.69	11'214'692.48
10120.10	Girokonto Kanton / Belp	483'019.00	33'818'327.94	34'290'268.54	11'078.40
10120.99	Wertberichtigung Steuern	-462'000.00		343'000.00	-805'000.00

12.1 Bilanz

		1.1.2025	Zuwachs	Abgang	31.12.2025
1014	Transferforderungen	8'210'401.53	10'093'121.04	11'136'345.10	7'167'177.47
10140.01	Lastenanteil Sozialhilfe	7'448'875.69	9'346'044.39	10'374'819.26	6'420'100.82
10140.02	Lastenanteil KiBon	761'525.84	747'076.65	761'525.84	747'076.65
1015	Interne Kontokorrente	54'190.85	2'229'492.55	2'276'223.25	7'460.15
10151.01	Durchlaufkonto Allgemeine Verwaltung	54'190.85	2'187'005.35	2'233'736.05	7'460.15
10151.02	Durchlaufkonto RSB		42'487.20	42'487.20	
1016	Vorschüsse für vorläufige Verwaltungsausgaben	195'790.75	225'383.42	295'007.90	126'166.27
10160.05	Besoldung		274.90	274.90	
10160.10	Feuerwehr Belp	195'790.75	113'566.27	195'790.75	113'566.27
10160.12	Anlässe Schulen subventioniert		14'519.30	14'519.30	
10160.13	Vorschüsse Schulen Lager		12'600.00		12'600.00
10160.14	Sicherheits- und Schutzwaldprojekte		84'422.95	84'422.95	
1019	Uebrige Forderungen	253'222.77	611'782.52	625'610.42	239'394.87
10190.02	Frankaturen	2'076.95	42'000.00	38'012.00	6'064.95
10190.03	ZPP Nr. 8; Private Erschliessung (VF)	124'212.05			124'212.05
10190.04	Verrechnungssteuern	23'968.82	7'758.82	23'968.82	7'758.82
10190.05	Nebenkosten Bahnhofstrasse 1	10'197.15	21'971.95	22'726.95	9'442.15
10190.06	Nebenkosten Dorfzentrum	63'642.55	103'952.65	105'953.15	61'642.05
10190.07	Nebenkosten Giessenbad	5'311.10	5'368.25	6'575.65	4'103.70
10190.08	Nebenkosten Schloss Belp	23'814.15	57'614.65	56'293.15	25'135.65
10190.10	Kassendifferenzen		4.20	4.20	
10192.80	MWST Abrechnungskonto		373'112.00	372'076.50	1'035.50
104	Aktive Rechnungsabgrenzungen	1'679'433.30	-172'593.00	1'000'879.80	505'960.50
1041	Sach- und übriger Betriebsaufwand	48'919.25	804.00	48'919.25	804.00
10410.01	Aktive Rechnungsabgrenzung	48'919.25	804.00	48'919.25	804.00
1042	Steuern	662'000.00	-239'000.00		423'000.00
10420.01	Rückstellungen Guthaben aus Steuerteilungen	662'000.00	-239'000.00		423'000.00
1044	Finanzaufwand / Finanzertrag	2'745.00	8'745.00	2'745.00	8'745.00
10440.01	Aktive Rechnungsabgrenzung	2'745.00	8'745.00	2'745.00	8'745.00
1046	Aktive Rechnungsabgrenzungen IR	965'769.05	56'858.00	949'215.55	73'411.50
10460.01	Ausstehende sichere Subventionen	965'769.05	56'858.00	949'215.55	73'411.50
107	Finanzanlagen	437'604.85	44'189.60	27'884.25	453'910.20
1070	Aktien und Anteilscheine	368'604.85	44'189.60	884.25	411'910.20
10700.01	2428 Namenaktien BKW Energie AG	364'685.60	44'189.60		408'875.20
10700.02	135 Namenaktien Flughafen Bern AG	3'719.25		884.25	2'835.00
10700.03	1 Anteilschein Raiffeisenbank Gürbe	200.00			200.00
1071	Verzinsliche Anlagen	69'000.00		27'000.00	42'000.00
10710.01	Darlehen Pfadi Wärenfels	2'000.00		2'000.00	
10710.05	Darlehen Inventar Kreuz	10'000.00		10'000.00	
10710.06	Darlehen SHC Belpa 1107	40'000.00		6'000.00	34'000.00

12.1 Bilanz

		1.1.2025	Zuwachs	Abgang	31.12.2025
10710.07	Darlehen EHC Belp	5'000.00		5'000.00	
10710.09	Darlehen Belp-Schützen	12'000.00		4'000.00	8'000.00
108	Sachanlagen FV	17'170'030.00	439'130.00	565'520.00	17'043'640.00
1080	Grundstücke FV	15'373'870.00	439'130.00	565'520.00	15'247'480.00
10800.01	Bau- und Kulturland	15'373'870.00	439'130.00	565'520.00	15'247'480.00
1084	Gebäude FV	1'796'160.00			1'796'160.00
10840.01	Liegenschaften	1'796'160.00			1'796'160.00
14	Verwaltungsvermögen	39'606'927.65	16'569'108.55	10'044'628.85	46'131'407.35
140	Sachanlagen VV	25'552'164.65	14'995'095.95	8'231'743.25	32'315'517.35
1401	Strassen / Verkehrswege	5'565'734.00	1'307'561.55	260'634.55	6'612'661.00
14010.01	Strassen, Wege, Brücken	6'620'433.70	1'307'561.55	56'858.00	7'871'137.25
14010.99	WB Strassen / Verkehrswege	-1'054'699.70		203'776.55	-1'258'476.25
1402	Wasserbau	1'000'291.00		22'514.00	977'777.00
14020.01	Verbauungen	1'117'512.85			1'117'512.85
14020.99	WB Verbauungen	-117'221.85		22'514.00	-139'735.85
1403	Uebrigere Tiefbauten	4'609'721.00	751'098.35	81'375.35	5'279'444.00
14032.01	Abwasser	4'744'043.55	749'683.70		5'493'727.25
14032.99	WB Abwasser	-379'382.55		68'875.70	-448'258.25
14033.01	Abfall	298'968.70	1'414.65		300'383.35
14033.99	WB Abfall	-53'908.70		12'499.65	-66'408.35
1404	Hochbauten	10'638'341.00	4'080'008.65	759'802.65	13'958'547.00
14040.01	Schulliegenschaften	11'877'125.55	2'913'574.10	12'959.90	14'777'739.75
14040.04	Zivilschutzbauten	956'868.95		271.60	956'597.35
14040.05	Uebrigere Hochbauten	177'137.85			177'137.85
14040.06	Giessenbad	1'246'248.55			1'246'248.55
14040.07	Dorfzentrum	463'778.05	1'166'434.55		1'630'212.60
14040.99	WB Hochbauten	-4'082'817.95		746'571.15	-4'829'389.10
1406	Mobilien VV	1'121'130.00	412'119.15	151'969.15	1'381'280.00
14060.01	Mobilien, Maschinen, Fahrzeuge	1'349'691.50	412'119.15		1'761'810.65
14060.99	WB Mobilien	-228'561.50		151'969.15	-380'530.65
1407	Anlagen im Bau VV	2'156'619.65	7'797'123.30	6'843'057.60	3'110'685.35
14070.01	Anlagen im Bau Allgemeiner Haushalt	2'009'672.75	7'235'589.75	6'230'944.75	3'014'317.75
14072.01	Anlagen im Bau Abwasser	146'946.90	561'533.55	612'112.85	96'367.60
1409	Uebrigere Sachanlagen	460'328.00	647'184.95	112'389.95	995'123.00
14090.01	Uebrigere Sachanlagen	692'434.20	647'184.95		1'339'619.15
14090.99	WB Uebrigere Sachanlagen	-232'106.20		112'389.95	-344'496.15
142	Immaterielle Anlagen	1'461'759.00	1'574'012.60	1'812'885.60	1'222'886.00

12.1 Bilanz

		1.1.2025	Zuwachs	Abgang	31.12.2025
1420	Informatik	121'922.00	1'561'734.80	1'589'075.80	94'581.00
14200.01	Informatik Gemeindeverwaltung Belp	267'023.25	34'750.35		301'773.60
14200.02	Informatik Schulen Belp	1'526'984.45		1'526'984.45	
14200.99	WB Informatik	-1'672'085.70	1'526'984.45	62'091.35	-207'192.60
1429	Uebrige immaterielle Anlagen	1'339'837.00	12'277.80	223'809.80	1'128'305.00
14290.01	Uebrige immaterielle Anlagen	2'333'456.85	12'277.80		2'345'734.65
14290.99	WB Uebrige immaterielle Anlagen	-993'619.85		223'809.80	-1'217'429.65
145	Beteiligungen, Grundkapitalien	12'593'004.00			12'593'004.00
1454	Beteiligung an öffentlichen Unternehmungen	12'500'000.00			12'500'000.00
14540.01	125'000 Aktien Energie Belp AG	12'500'000.00			12'500'000.00
1455	Beteiligung an privaten Unternehmungen	93'003.00			93'003.00
14550.01	707 Namenaktien AVAG	93'002.00			93'002.00
14550.02	36672 Namenaktien BLS AG	1.00			1.00
1456	Beteiligung an privaten Organisationen ohne Erwerbszweck	1.00			1.00
14560.01	Anteilschein Wohnheim Riggisberg	1.00			1.00

12.1 Bilanz

		1.1.2025	Zuwachs	Abgang	31.12.2025
2	Passiven	88'469'051.80	91'944'834.45	89'115'203.08	91'298'683.17
20	Fremdkapital	23'122'350.66	80'898'288.92	80'218'891.24	23'801'748.34
200	Laufende Verbindlichkeiten	3'492'976.91	76'892'967.82	76'547'648.14	3'838'296.59
2000	Laufende Verbindlichkeiten Lieferungen + Leistungen Dritter	2'980'919.54	40'535'154.87	40'100'420.29	3'415'654.12
20000.01	Kreditoren	2'284'203.00	37'153'503.65	36'686'467.20	2'751'239.45
20000.02	Manuelle Kreditoren	696'716.54	633'371.32	665'673.19	664'414.67
20001.01	Ausgleichskasse Kanton Bern		1'358'577.55	1'358'577.55	
20001.02	Pensionskasse Previs		1'239'238.35	1'239'238.35	
20001.03	Unfallversicherung		106'867.50	106'867.50	
20001.04	Krankentaggeldversicherung		43'596.50	43'596.50	
2002	Steuern		292'590.75	248'611.10	43'979.65
20022.51	MWST-Umsatzsteuer Giessenbad		-28.80	-28.80	
20022.80	MWST Abrechnungskonto		292'619.55	248'639.90	43'979.65
2003	Erhaltene Anzahlungen von Dritten	36'886.10	61'114.90	68'681.00	29'320.00
20030.01	Vorzlg NK Valiant Bank	13'500.00	29'047.65	29'047.65	13'500.00
20030.03	Vorzlg NK Restaurant Kreuz	16'266.10	14'736.05	22'302.15	8'700.00
20030.04	Vorzlg NK Frieden, Kreuzstock	960.00	1'844.35	1'844.35	960.00
20030.05	Vorzlg NK Kramer, Kreuzstock	960.00	2'332.45	2'332.45	960.00
20030.06	Vorzlg NK Logopädische Kinderpraxis, Kreuzstock	2'000.00	5'068.40	5'068.40	2'000.00
20030.07	Vorzlg NK Spitex Aare-Gürbetal, Kreuzstock	2'000.00	5'377.10	5'377.10	2'000.00
20030.08	Vorzlg NK Brönnimann Mikado, Kreuzstock	1'200.00	2'708.90	2'708.90	1'200.00
2005	Interne Kontokorrente	42'470.15	35'735'047.90	35'730'230.60	47'287.45
20050.01	ESR - Zahlungen		3'790'021.50	3'790'021.50	
20050.02	Durchlaufkonto Lohn		10'555'024.80	10'555'024.80	
20050.03	Durchlaufkonto Mieten		165'730.00	165'730.00	
20050.04	Durchlaufkonto Einbürgerungsgebühren Bund/Kanton	13'800.00	40'825.00	29'325.00	25'300.00
20050.05	Durchlaufkonto Giessenbad		327'600.85	327'600.85	
20050.07	Durchlaufkonto Alimente	15'823.95	64'240.11	62'921.76	17'142.30
20050.08	Durchlaufkonto KLIB / RSB		19'799'842.73	19'799'842.73	
20050.09	Durchlaufkonto KLIB / Alimente		980'351.61	980'351.61	
20050.13	Durchlaufkonto Sorgende Gemeinde Belp	2'000.00			2'000.00
20052.01	Quellensteuern	10'846.20	11'411.30	19'412.35	2'845.15
2009	Uebrig laufende Verpflichtungen	432'701.12	269'059.40	399'705.15	302'055.37
20090.01	Guthaben Volksschule Belp	52'433.05	17'350.56	7'343.65	62'439.96
20090.04	Guthaben Feuerwehr Regio Belp	368'515.35	225'623.97	368'515.35	225'623.97
20090.05	J+S-Kasse Volksschule Belp	11'752.72	26'084.87	23'846.15	13'991.44
201	Kurzfristige Finanzverbindlichkeiten	4'000'000.00		4'000'000.00	
2014	Kurzfrist.Anteil langfrist.Verbindlichkeiten	4'000'000.00		4'000'000.00	
20144.05	Darlehen AXA / 2015 - 2025	4'000'000.00		4'000'000.00	
204	Passive Rechnungsabgrenzungen	157'457.05	-4'170.45	12'362.90	140'923.70

12.1 Bilanz

		1.1.2025	Zuwachs	Abgang	31.12.2025
2041	Sach- und übriger Betriebsaufwand	7'500.00	-2'298.00		5'202.00
20410.01	Rechnungsabgrenzung Sach- und übriger Betriebsaufwand	7'500.00	-2'298.00		5'202.00
2044	Finanzaufwand / Finanzertrag	137'594.15	-25'704.15		111'890.00
20440.01	Rechnungsabgrenzung Finanzaufwand	137'594.15	-25'704.15		111'890.00
2045	Uebrigere betrieblicher Ertrag	12'362.90	23'831.70	12'362.90	23'831.70
20450.01	Rechnungsabgrenzung übriger betrieblicher Ertrag	12'362.90	23'831.70	12'362.90	23'831.70
206	Langfristige Finanzverbindlichkeiten	14'000'000.00	4'000'000.00		18'000'000.00
2064	Darlehen, Schuldscheine	14'000'000.00	4'000'000.00		18'000'000.00
20640.08	SUVA / 2015 - 2033	4'000'000.00			4'000'000.00
20640.12	SUVA / 2018 - 2029	4'000'000.00			4'000'000.00
20640.13	Publica / 2018 - 2028	4'000'000.00			4'000'000.00
20640.14	SUVA / 2019 - 2031	2'000'000.00			2'000'000.00
20640.15	Baloise Bank / 2025 - 2035		4'000'000.00		4'000'000.00
208	Langfristige Rückstellungen	862'000.00		-361'000.00	1'223'000.00
2089	Übr.langfr.Rückstellungen der ER	862'000.00		-361'000.00	1'223'000.00
20890.01	Langfristige Rückstellungen für Steuerteilungen	862'000.00		-361'000.00	1'223'000.00
209	Verbindlichkeiten zu SF und Fonds im FK	609'916.70	9'491.55	19'880.20	599'528.05
2092	Verbindlichkeiten zu Legaten und Stiftungen im FK	609'916.70	9'491.55	19'880.20	599'528.05
20920.01	Zeerlederstiftung	39'216.55	784.35	6'518.00	33'482.90
20920.02	Baystiftung / Bürgerlicher Schulreisefonds Belpberg	23'531.95	470.65		24'002.60
20920.03	Schenkung Ortsmuseum	79'779.20	518.55		80'297.75
20920.05	Schenkung Verein KiPlus Belp	467'389.00	7'718.00	13'362.20	461'744.80
29	Eigenkapital	65'346'701.14	11'046'545.53	8'896'311.84	67'496'934.83
290	Verpflichtungen / Vorschüsse zu Spezialfinanzierungen	10'508'480.02	137'991.75	990'512.75	9'655'959.02
2900	Spezialfinanzierungen im EK	10'508'480.02	137'991.75	990'512.75	9'655'959.02
29000.01	SF Parkplatzbewirtschaftung	476'984.48	6'500.58		483'485.06
29000.02	SF Feuerwehr (einseitig)		88'491.37		88'491.37
29002.01	Abwasserentsorgung Rechnungsausgleich	3'002'734.39		209'262.75	2'793'471.64
29003.01	Abfall Rechnungsausgleich	778'761.15	42'999.80		821'760.95
29005.01	SF 'Uebertrag Verwaltungsvermögen'	6'250'000.00		781'250.00	5'468'750.00
293	Vorfinanzierungen	11'455'821.30	671'606.00	313'137.90	11'814'289.40
2930	Vorfinanzierungen	11'455'821.30	671'606.00	313'137.90	11'814'289.40
29302.01	Abwasserentsorgung Werterhalt	11'455'821.30	671'606.00	313'137.90	11'814'289.40
294	Reserven	10'782'445.19	4'211'929.59		14'994'374.78
2940	Finanzpolitische Reserve	10'782'445.19	4'211'929.59		14'994'374.78

12.1 Bilanz

		1.1.2025	Zuwachs	Abgang	31.12.2025
29400.01	Finanzpolitische Reserve aus zus. Abschreibungen	10'782'445.19	4'211'929.59		14'994'374.78
296	Neubewertungsreserve Finanzvermögen	2'454'353.00		1'567'643.00	886'710.00
2960	Neubewertungsreserve Finanzvermögen	2'454'353.00		1'567'643.00	886'710.00
29600.01	Neubewertungsreserve Finanzvermögen	1'567'643.00		1'567'643.00	
29601.01	Schwankungsreserve	886'710.00			886'710.00
299	Bilanzüberschuss /-fehlbetrag	30'145'601.63	6'025'018.19	6'025'018.19	30'145'601.63
2990	Jahresergebnis	6'025'018.19		6'025'018.19	
29900.01	Jahresergebnis	6'025'018.19		6'025'018.19	
2999	Kumulierte Ergebnisse der Vorjahre	24'120'583.44	6'025'018.19		30'145'601.63
29990.01	Kumulierte Ergebnisse der Vorjahre	24'120'583.44	6'025'018.19		30'145'601.63

12.2 Erfolgsrechnung nach Funktionen

		Rechnung 2025		Budget 2025		Rechnung 2024	
		Aufwand	Ertrag	Aufwand	Ertrag	Aufwand	Ertrag
ERFOLGSRECHNUNG		71'801'379.67	71'801'379.67	70'581'600.00	70'581'600.00	73'234'435.12	73'234'435.12
00	Allgemeine Verwaltung	5'569'031.99	923'925.62	5'487'800.00	847'100.00	5'166'262.90	797'302.11
	Nettoaufwand		4'645'106.37		4'640'700.00		4'368'960.79
01	Legislative und Exekutive	599'048.90		615'800.00	5'000.00	633'815.50	10'100.20
	Nettoaufwand		599'048.90		610'800.00		623'715.30
011	Legislative	128'577.50		153'100.00		188'006.55	
	Nettoaufwand		128'577.50		153'100.00		188'006.55
0110	Legislative	128'577.50		153'100.00		188'006.55	
3000.01	Löhne und Sitzungsgelder Behörden und Kommissionen	22'625.00		20'500.00		35'425.00	
3010.01	Löhne des Verwaltungs- und Betriebspersonals	3'157.85		4'000.00		7'057.30	
3050.01	AG-Beiträge AHV, IV, EO, ALV, VK	196.60		300.00		272.15	
3053.01	AG-Beiträge an Unfallversicherungen	29.10		100.00		38.60	
3054.01	AG-Beiträge an Familienausgleichskasse	45.70		100.00		63.25	
3055.01	AG-Beiträge an Krankentaggeldversicherungen	15.15		100.00		20.15	
3102.01	Drucksachen, Publikationen	22'009.05		30'000.00		40'847.35	
3130.01	Portokosten	22'636.85		30'000.00		30'792.10	
3130.07	Dienstleistungen Dritter	7'558.00		15'000.00		14'671.55	
3130.09	Projekte und Anlässe	1'948.65		5'000.00			
3132.01	Honorare externe Berater, Gutachter, Fachexperten etc.	15'742.10		16'000.00		14'372.30	
3151.01	Unterhalt Maschinen, Geräte und Fahrzeuge	1'698.25		1'000.00		2'127.40	
3158.01	Unterhalt immaterielle Anlagen (Software)	1'417.40		2'000.00		1'741.70	
3170.01	Reisekosten und Spesen	5'887.80		6'000.00		16'293.00	
3199.01	Uebriger Betriebsaufwand	1'610.00		1'000.00		2'284.70	
3636.01	Beiträge an private Organisationen ohne Erwerbszweck	22'000.00		22'000.00		22'000.00	
012	Exekutive	470'471.40		462'700.00	5'000.00	445'808.95	10'100.20
	Nettoaufwand		470'471.40		457'700.00		435'708.75
0120	Gemeinderat	402'483.85		388'700.00	5'000.00	382'655.90	10'100.20
3000.01	Löhne und Sitzungsgelder Behörden und Kommissionen	301'224.10		292'000.00		285'597.20	
3050.01	AG-Beiträge AHV, IV, EO, ALV, VK	18'326.95		18'000.00		17'621.65	
3052.01	AG-Beiträge an Pensionskassen	14'064.60		22'000.00		19'704.60	
3053.01	AG-Beiträge an Unfallversicherungen	1'458.50		1'600.00		1'393.50	
3054.01	AG-Beiträge an Familienausgleichskasse	4'324.40		4'300.00		4'096.50	
3055.01	AG-Beiträge an Krankentaggeldversicherungen	727.30				676.85	

12.2 Erfolgsrechnung nach Funktionen

		Rechnung 2025		Budget 2025		Rechnung 2024	
		Aufwand	Ertrag	Aufwand	Ertrag	Aufwand	Ertrag
3100.01	Büromaterial	500.00		500.00		500.00	
3113.01	Anschaffung IT-Hardware	6'000.00		6'000.00			
3130.02	Kommunikation	100.00		300.00		276.00	
3158.01	Unterhalt immaterielle Anlagen (Software)	1'826.90		2'000.00		1'614.45	
3160.01	Miete und Pacht Liegenschaften	1'650.15		1'500.00		1'689.80	
3199.01	Uebrigter Betriebsaufwand	52'280.95		40'500.00		49'485.35	
4260.01	Rückerstattungen von Dritten				5'000.00		10'100.20
0121	Kommissionen	67'987.55		74'000.00		63'153.05	
3000.01	Löhne und Sitzungsgelder Behörden und Kommissionen	44'550.00		43'000.00		36'975.00	
3158.01	Unterhalt immaterielle Anlagen (Software)	4'637.50		3'000.00		2'674.40	
3199.01	Uebrigter Betriebsaufwand	18'800.05		28'000.00		23'503.65	
02	Allgemeine Dienste	4'969'983.09	923'925.62	4'872'000.00	842'100.00	4'532'447.40	787'201.91
	Nettoaufwand		4'046'057.47		4'029'900.00		3'745'245.49
022	Allgemeine Dienste	3'980'561.29	621'390.12	4'010'700.00	566'300.00	3'699'743.75	482'423.21
	Nettoaufwand		3'359'171.17		3'444'400.00		3'217'320.54
0220	Allgemeine Dienste	3'970'231.19	621'390.12	3'962'700.00	566'300.00	3'675'317.30	482'423.21
3010.01	Löhne des Verwaltungs- und Betriebspersonals	2'483'512.45		2'600'900.00		2'400'639.15	
3010.09	Taggelder Versicherungen, EO	-23'824.15		-20'000.00		-27'382.00	
3040.01	Kinder- und Ausbildungszulagen	20'631.00		11'700.00		14'126.00	
3050.01	AG-Beiträge AHV, IV, EO, ALV, VK	157'686.05		164'000.00		154'005.25	
3052.01	AG-Beiträge an Pensionskassen	224'123.60		221'900.00		215'590.95	
3053.01	AG-Beiträge an Unfallversicherungen	29'136.85		32'000.00		27'534.65	
3054.01	AG-Beiträge an Familienausgleichskasse	36'783.35		38'000.00		35'907.15	
3055.01	AG-Beiträge an Krankentaggeldversicherungen	11'891.25		12'000.00		11'528.90	
3090.01	Aus- und Weiterbildung des Personals	22'382.30		44'300.00		9'838.85	
3091.01	Personalwerbung	3'917.30		4'000.00		6'524.75	
3099.01	Uebrigter Personalaufwand	39'425.55		41'100.00		32'420.20	
3100.01	Büromaterial	1'700.20		5'500.00		1'322.80	
3102.01	Drucksachen, Publikationen	29'277.25		35'000.00		26'784.10	
3103.01	Fachliteratur, Zeitschriften	2'082.95		2'000.00		1'850.05	
3110.01	Anschaffung Büromöbel und Geräte	59'874.65		12'000.00		30'494.10	
3113.01	Anschaffung IT-Hardware	5'626.65		1'000.00		744.45	
3130.01	Portokosten	13'947.60		17'000.00		15'206.85	
3130.02	Kommunikation	4'773.55		6'500.00		4'486.95	
3130.03	Post- und Bankspesen	5'708.84		7'000.00		6'425.30	
3130.04	Betriebs- und Inkassokosten	936.30		500.00		172.40	

12.2 Erfolgsrechnung nach Funktionen

		Rechnung 2025		Budget 2025		Rechnung 2024	
		Aufwand	Ertrag	Aufwand	Ertrag	Aufwand	Ertrag
3130.06	Gesundheitsmanagement/Arbeitssicherheit	2'591.70		2'000.00		646.45	
3132.01	Honorare externe Berater, Gutachter, Fachexperten etc.	308'528.50		174'000.00		173'403.45	
3133.01	Informatik-Nutzungsaufwand	79'356.35		70'000.00		71'148.10	
3134.01	Versicherungsprämien	5'021.30		4'500.00		4'203.90	
3137.01	Steuern und Abgaben	4'871.90		3'900.00		4'631.90	
3150.01	Unterhalt Büromöbel und -geräte	3'466.40		5'000.00		9'856.45	
3151.01	Unterhalt Maschinen, Geräte und Fahrzeuge	10'256.10		6'000.00		7'389.40	
3153.01	Informatik-Unterhalt (Hardware)	10'093.60		2'000.00		882.60	
3158.01	Unterhalt immaterielle Anlagen (Software)	180'233.45		198'500.00		201'466.70	
3170.01	Reisekosten und Spesen	251.40		1'000.00		412.70	
3199.01	Uebriger Betriebsaufwand	5'427.40		7'000.00		5'282.10	
3320.01	Planmässige Abschreibungen Informatik	62'091.35		71'800.00		53'404.95	
3611.01	Entschädigung an Kanton	155'587.00		168'000.00		161'566.55	
3636.01	Beiträge an private Organisationen ohne Erwerbszweck	12'861.20		12'600.00		12'801.20	
4240.01	Benützungsgebühren und Dienstleistungen		7'756.85		5'500.00		5'832.75
4260.01	Rückerstattungen von Dritten		128'989.47		70'000.00		33'955.46
4611.01	Entschädigungen von Kanton		38'979.00		36'500.00		40'354.00
4612.02	Interne Verrechnung von Dienstleistungen Abwasser		80'034.00		80'000.00		77'995.00
4612.03	Interne Verrechnung von Dienstleistungen Abfall		109'871.00		109'000.00		107'072.00
4632.01	Entschädigungen von Gemeinden und Gemeindeverbänden		47'945.80				
4910.01	Interne Verrechnung von Dienstleistungen		188'569.00		205'100.00		197'969.00
4950.01	Interne Verrechnung von Abschreibungen		19'245.00		60'200.00		19'245.00
0221	Geschäftsleitung	10'330.10		48'000.00		24'426.45	
3132.01	Honorare externe Berater, Gutachter, Fachexperten etc.	3'297.05		30'000.00		11'595.65	
3199.01	Uebriger Betriebsaufwand	7'033.05		18'000.00		12'830.80	
029	Verwaltungsliegenschaften	989'421.80	302'535.50	861'300.00	275'800.00	832'703.65	304'778.70
	Nettoaufwand		686'886.30		585'500.00		527'924.95
0290	Verwaltungsliegenschaften	332'284.35	155'933.00	356'200.00	103'000.00	379'731.85	130'754.00
3010.01	Löhne des Verwaltungs- und Betriebspersonals	19'505.25		19'400.00		22'816.50	
3010.09	Taggelder Versicherungen, EO	-253.10					
3040.01	Kinder- und Ausbildungszulagen	572.95		400.00		459.00	
3050.01	AG-Beiträge AHV, IV, EO, ALV, VK	1'243.05		1'300.00		1'479.10	
3052.01	AG-Beiträge an Pensionskassen	1'431.55		1'400.00		1'807.90	
3053.01	AG-Beiträge an Unfallversicherungen	311.50		300.00		397.10	
3054.01	AG-Beiträge an Familienausgleichskasse	289.20		300.00		343.65	
3055.01	AG-Beiträge an Krankentaggeldversicherungen	92.60		100.00		108.65	
3101.01	Betriebs-, Verbrauchsmaterial	2'202.95		6'500.00		4'185.60	

12.2 Erfolgsrechnung nach Funktionen

		Rechnung 2025		Budget 2025		Rechnung 2024	
		Aufwand	Ertrag	Aufwand	Ertrag	Aufwand	Ertrag
3111.01	Maschinen, Geräte, Fahrzeuge	8'160.70		1'500.00		464.25	
3120.01	Ver- und Entsorgung Liegenschaften VV	41'496.40		54'000.00		59'271.55	
3130.02	Kommunikation	1'926.95		2'200.00		1'926.95	
3130.07	Dienstleistungen Dritter	40'067.05		43'000.00		42'429.15	
3134.01	Versicherungsprämien	4'918.25		4'500.00		5'141.35	
3144.01	Unterhalt Hochbauten, Gebäude	139'934.85		115'000.00		215'313.85	
3151.01	Unterhalt Maschinen, Geräte und Fahrzeuge	4'092.25		1'000.00		441.25	
3170.01	Reisekosten und Spesen			200.00			
3300.40	Planmässige Abschreibungen Hochbauten VV			25'000.00			
3300.60	Planmässige Abschreibungen Mobilien VV			16'000.00			
3300.90	Planmässige Abschreibungen übrige Sachanlagen VV	66'291.95		64'100.00		23'146.00	
4260.01	Rückerstattungen von Dritten		193.05		1'000.00		300.00
4470.01	Pacht- und Mietzinse Liegenschaften VV		112'594.00		102'000.00		130'454.00
4950.01	Interne Verrechnung von Abschreibungen		43'145.95				
0292	Dorfzentrum	541'068.90	54'665.65	388'000.00	80'500.00	306'515.20	82'495.90
3010.01	Löhne des Verwaltungs- und Betriebspersonals	110'310.20		87'500.00		115'258.45	
3010.09	Taggelder Versicherungen, EO	-7'903.55				-3'870.90	
3040.01	Kinder- und Ausbildungszulagen	959.40		100.00		200.00	
3050.01	AG-Beiträge AHV, IV, EO, ALV, VK	5'892.30		5'500.00		6'853.80	
3052.01	AG-Beiträge an Pensionskassen	7'004.65		6'600.00		9'940.85	
3053.01	AG-Beiträge an Unfallversicherungen	1'410.00		1'200.00		1'809.40	
3054.01	AG-Beiträge an Familienausgleichskasse	1'369.85		1'200.00		1'593.15	
3055.01	AG-Beiträge an Krankentaggeldversicherungen	447.20		400.00		528.85	
3090.01	Aus- und Weiterbildung des Personals			200.00			
3091.01	Personalwerbung					475.65	
3101.01	Betriebs-, Verbrauchsmaterial	2'441.55		8'000.00		9'243.90	
3102.01	Drucksachen, Publikationen			200.00		68.00	
3111.01	Maschinen, Geräte, Fahrzeuge	81'743.90		80'000.00		4'252.40	
3112.01	Dienstkleider	838.70		1'000.00			
3120.01	Ver- und Entsorgung Liegenschaften VV	71'967.70		62'000.00		64'789.50	
3130.02	Kommunikation	3'347.35		3'000.00		2'882.30	
3130.07	Dienstleistungen Dritter	473.05		200.00		5'676.60	
3134.01	Versicherungsprämien	9'112.75		8'400.00		9'156.90	
3140.01	Unterhalt an Grundstücken	8'647.15		13'000.00		13'630.45	
3144.01	Unterhalt Hochbauten, Gebäude	136'386.40		43'000.00		35'616.60	
3151.01	Unterhalt Maschinen, Geräte und Fahrzeuge	41'411.75		12'000.00		9'858.70	
3300.40	Planmässige Abschreibungen Hochbauten VV	65'208.55		54'500.00		18'550.60	
4260.01	Rückerstattungen von Dritten		500.00		500.00		3'910.00
4470.01	Pacht- und Mietzinse Liegenschaften VV		41'038.65		55'000.00		56'933.90

12.2 Erfolgsrechnung nach Funktionen

		Rechnung 2025		Budget 2025		Rechnung 2024	
		Aufwand	Ertrag	Aufwand	Ertrag	Aufwand	Ertrag
4472.01	Vergütung für Benützungen Liegenschaften VV		13'127.00		25'000.00		21'652.00
0293	Schloss Belp	116'068.55	91'936.85	117'100.00	92'300.00	146'456.60	91'528.80
3010.01	Löhne des Verwaltungs- und Betriebspersonals	38'918.20		35'600.00		59'344.90	
3010.09	Taggelder Versicherungen, EO	-674.90					
3040.01	Kinder- und Ausbildungszulagen	1'272.00		1'200.00		1'200.00	
3050.01	AG-Beiträge AHV, IV, EO, ALV, VK	2'491.30		2'300.00		3'876.55	
3052.01	AG-Beiträge an Pensionskassen	2'227.20		2'200.00		4'267.20	
3053.01	AG-Beiträge an Unfallversicherungen	624.25		600.00		1'006.60	
3054.01	AG-Beiträge an Familienausgleichskasse	579.00		500.00		901.05	
3055.01	AG-Beiträge an Krankentaggeldversicherungen	185.40		200.00		278.85	
3101.01	Betriebs-, Verbrauchsmaterial	1'234.75		3'500.00		2'947.60	
3102.01	Drucksachen, Publikationen			100.00			
3111.01	Maschinen, Geräte, Fahrzeuge			500.00		431.30	
3112.01	Dienstkleider	1'021.30		1'000.00			
3120.01	Ver- und Entsorgung Liegenschaften VV	12'115.10		12'000.00		11'990.10	
3130.02	Kommunikation	650.00		600.00		650.00	
3130.07	Dienstleistungen Dritter			500.00			
3134.01	Versicherungsprämien	13'012.05		11'900.00		13'395.85	
3140.01	Unterhalt an Grundstücken	14'851.05		13'000.00		15'949.10	
3144.01	Unterhalt Hochbauten, Gebäude	27'015.85		30'000.00		29'647.50	
3151.01	Unterhalt Maschinen, Geräte und Fahrzeuge			800.00		129.70	
3170.01	Reisekosten und Spesen	546.00		600.00		440.30	
4260.01	Rückerstattungen von Dritten		6'328.25		6'500.00		6'132.70
4470.01	Pacht- und Mietzinse Liegenschaften VV		79'883.60		79'800.00		79'883.60
4472.01	Vergütung für Benützungen Liegenschaften VV		5'725.00		6'000.00		5'512.50
1	Oeffentliche Ordnung und Sicherheit	4'959'266.08	4'991'146.53	5'389'700.00	5'143'200.00	4'826'832.05	4'780'575.47
	Nettoaufwand				246'500.00		46'256.58
	Nettoertrag	31'880.45					
11	Oeffentliche Sicherheit	152'792.30	99'279.30	206'500.00	99'000.00	192'032.85	102'405.85
	Nettoaufwand		53'513.00		107'500.00		89'627.00
111	Polizei	152'792.30	99'279.30	206'500.00	99'000.00	192'032.85	102'405.85
	Nettoaufwand		53'513.00		107'500.00		89'627.00
1110	Polizei	152'792.30	99'279.30	206'500.00	99'000.00	192'032.85	102'405.85
3010.01	Löhne des Verwaltungs- und Betriebspersonals	60'032.90		85'800.00		80'704.55	
3010.09	Taggelder Versicherungen, EO	-2'837.90		-2'000.00		-1'560.85	

12.2 Erfolgsrechnung nach Funktionen

		Rechnung 2025		Budget 2025		Rechnung 2024	
		Aufwand	Ertrag	Aufwand	Ertrag	Aufwand	Ertrag
3040.01	Kinder- und Ausbildungszulagen	589.00					
3050.01	AG-Beiträge AHV, IV, EO, ALV, VK	3'876.65		5'500.00		5'194.50	
3052.01	AG-Beiträge an Pensionskassen	4'914.35		7'300.00		8'254.80	
3053.01	AG-Beiträge an Unfallversicherungen	526.35		800.00		712.40	
3054.01	AG-Beiträge an Familienausgleichskasse	900.80		1'300.00		1'210.35	
3055.01	AG-Beiträge an Krankentaggeldversicherungen	288.00		400.00		387.50	
3130.02	Kommunikation	48.75		100.00		38.75	
3130.07	Dienstleistungen Dritter	21'157.05		45'000.00		39'247.90	
3170.01	Reisekosten und Spesen	69.00		200.00		77.95	
3631.01	Beiträge an Kantone und Konkordate	63'127.35		62'000.00		57'665.00	
3636.01	Beiträge an private Organisationen ohne Erwerbszweck	100.00		100.00		100.00	
4210.01	Gebühren für Amtshandlungen		5'428.90		4'000.00		3'227.30
4270.01	Bussen		93'850.40		95'000.00		99'178.55
14	Allgemeines Rechtswesen	1'533'693.15	1'883'352.20	1'563'800.00	1'791'500.00	1'599'839.80	1'761'246.97
	Nettoertrag	349'659.05		227'700.00		161'407.17	
140	Allgemeines Rechtswesen	1'533'693.15	1'883'352.20	1'563'800.00	1'791'500.00	1'599'839.80	1'761'246.97
	Nettoertrag	349'659.05		227'700.00		161'407.17	
1400	Allgemeines Rechtswesen	199'358.45	401'550.20	207'700.00	361'500.00	227'906.25	332'757.47
3010.01	Löhne des Verwaltungs- und Betriebspersonals	6'007.60		8'000.00		8'052.65	
3053.01	AG-Beiträge an Unfallversicherungen	16.05		100.00		21.25	
3055.01	AG-Beiträge an Krankentaggeldversicherungen	28.80		100.00		38.70	
3102.01	Drucksachen, Publikationen			100.00			
3130.01	Portokosten	100.00		100.00		100.00	
3130.07	Dienstleistungen Dritter	9'790.50		56'000.00		52'076.05	
3130.08	Gebühren für Dritte	65'222.30		70'000.00		88'436.60	
3130.12	Gebühren für Dritte P+I	115'176.20		70'000.00		76'071.90	
3160.01	Miete und Pacht Liegenschaften	1'400.00		1'400.00		1'400.00	
3170.01	Reisekosten und Spesen	1'617.00		1'900.00		1'709.10	
4210.01	Gebühren für Amtshandlungen		176'817.90		170'000.00		170'980.67
4210.02	Gebühren für Amtshandlungen P+I		210'232.30		140'000.00		146'026.80
4240.01	Benützungsgebühren und Dienstleistungen		4'500.00		4'500.00		4'500.00
4260.01	Rückerstattungen von Dritten				35'000.00		
4472.01	Vergütung für Benützungen Liegenschaften VV		10'000.00		12'000.00		11'250.00
1402	Kinder- und Erwachsenenschutz	1'334'334.70	1'481'802.00	1'356'100.00	1'430'000.00	1'371'933.55	1'428'489.50
3910.01	Interne Verrechnung von Dienstleistungen	1'334'334.70		1'356'100.00		1'371'933.55	
4611.01	Entschädigungen von Kanton		1'481'802.00		1'430'000.00		1'428'489.50

12.2 Erfolgsrechnung nach Funktionen

		Rechnung 2025		Budget 2025		Rechnung 2024	
		Aufwand	Ertrag	Aufwand	Ertrag	Aufwand	Ertrag
15	Feuerwehr	2'745'349.58	2'668'641.18	3'053'800.00	2'908'400.00	2'470'564.00	2'547'272.40
	Nettoaufwand		76'708.40		145'400.00		
	Nettoertrag					76'708.40	
150	Feuerwehr	2'745'349.58	2'668'641.18	3'053'800.00	2'908'400.00	2'470'564.00	2'547'272.40
	Nettoaufwand		76'708.40		145'400.00		
	Nettoertrag					76'708.40	
1500	Feuerwehr Belp	942'449.85	865'741.45	1'025'700.00	880'300.00	802'325.40	879'033.80
3120.01	Ver- und Entsorgung Liegenschaften VV	18'326.95		20'000.00		19'884.50	
3130.04	Betriebs- und Inkassokosten	379.05		200.00		295.80	
3134.01	Versicherungsprämien	2'379.40		2'200.00		2'478.50	
3144.01	Unterhalt Hochbauten, Gebäude	8'464.70		30'000.00		10'743.80	
3151.01	Unterhalt Maschinen, Geräte und Fahrzeuge	1'379.90		37'000.00		37'418.85	
3181.01	Tatsächliche Forderungsverluste	18'254.75		15'000.00		13'304.70	
3510.01	Einlagen in Spezialfinanzierung EK	88'491.37					
3612.01	Entschädigungen an Gemeinden und Gemeindeverbände	804'773.73		918'300.00		718'199.25	
3940.01	Interne Verrechnung von kalk. Zinsen und Finanzaufwand			3'000.00			
4200.01	Ersatzabgaben		725'555.15		740'000.00		739'004.00
4260.01	Rückerstattungen von Dritten		416.30		500.00		259.80
4470.01	Pacht- und Mietzinse Liegenschaften VV		139'770.00		139'800.00		139'770.00
1506	Feuerwehr Regio Belp	1'802'899.73	1'802'899.73	2'028'100.00	2'028'100.00	1'668'238.60	1'668'238.60
3000.01	Löhne und Sitzungsgelder Behörden und Kommissionen	119'612.50		146'700.00		129'565.10	
3010.01	Löhne des Verwaltungs- und Betriebspersonals	330'654.50		329'400.00		323'074.80	
3010.03	Sold Feuerwehr	349'644.60		443'400.00		375'443.80	
3010.09	Taggelder Versicherungen, EO	-3'874.15		-9'000.00		-8'015.85	
3040.01	Kinder- und Ausbildungszulagen	4'155.35		5'400.00		5'362.20	
3050.01	AG-Beiträge AHV, IV, EO, ALV, VK	28'981.00		30'000.00		28'740.00	
3052.01	AG-Beiträge an Pensionskassen	26'655.60		26'800.00		24'232.20	
3053.01	AG-Beiträge an Unfallversicherungen	3'003.45		3'500.00		2'753.85	
3054.01	AG-Beiträge an Familienausgleichskasse	6'736.40		7'000.00		6'680.25	
3055.01	AG-Beiträge an Krankentaggeldversicherungen	1'587.30		2'000.00		1'551.40	
3090.01	Aus- und Weiterbildung des Personals	33'655.95		50'000.00		22'685.85	
3099.01	Uebriger Personalaufwand	10'824.45		20'000.00		17'665.80	
3100.01	Büromaterial	3'029.40		5'000.00		2'036.00	
3101.01	Betriebs-, Verbrauchsmaterial	27'574.80		40'000.00		28'383.05	
3102.01	Drucksachen, Publikationen	7'604.20		11'500.00		7'983.15	
3111.01	Maschinen, Geräte, Fahrzeuge	184'369.93		186'000.00		101'362.75	

12.2 Erfolgsrechnung nach Funktionen

		Rechnung 2025		Budget 2025		Rechnung 2024	
		Aufwand	Ertrag	Aufwand	Ertrag	Aufwand	Ertrag
3112.01	Dienstkleider	19'263.75		65'000.00		37'826.50	
3113.01	Anschaffung IT-Hardware	38'144.15		40'800.00		21'003.50	
3120.01	Ver- und Entsorgung Liegenschaften VV	1'219.45		1'000.00		1'246.70	
3130.01	Portokosten	766.90		1'000.00		932.60	
3130.02	Kommunikation	15'728.65		14'300.00		15'967.70	
3130.04	Betriebs- und Inkassokosten	34.00				77.60	
3130.07	Dienstleistungen Dritter	7'294.10		15'000.00		9'208.15	
3132.01	Honorare externe Berater, Gutachter, Fachexperten etc.	14'416.45		15'000.00		8'144.95	
3133.01	Informatik-Nutzungsaufwand	12'948.50		14'300.00		4'208.20	
3134.01	Versicherungsprämien	20'455.00		15'000.00		16'936.35	
3137.01	Steuern und Abgaben	7'822.30		10'200.00		7'201.25	
3151.01	Unterhalt Maschinen, Geräte und Fahrzeuge	94'773.65		88'000.00		91'474.15	
3158.01	Unterhalt immaterielle Anlagen (Software)	7'184.10		6'000.00		6'176.00	
3160.01	Miete und Pacht Liegenschaften	277'761.00		288'000.00		232'148.00	
3170.01	Reisekosten und Spesen	5'275.25		9'000.00		5'068.20	
3181.01	Tatsächliche Forderungsverluste	2'585.00				475.00	
3190.01	Schadenersatzleistungen	500.00					
3300.60	Planmässige Abschreibungen Mobilien VV	63'522.35		65'400.00		62'822.25	
3300.90	Planmässige Abschreibungen übrige Sachanlagen VV	46'098.00		46'200.00		46'097.05	
3636.01	Beiträge an private Organisationen ohne Erwerbszweck	3'066.70		4'000.00		3'062.80	
3910.01	Interne Verrechnung von Dienstleistungen	23'102.00		23'200.00		22'885.00	
3940.01	Interne Verrechnung von kalk. Zinsen und Finanzaufwand	6'723.15		9'000.00		5'772.30	
4250.01	Verkäufe		3'000.00				9'974.70
4260.01	Rückerstattungen von Dritten		87'909.50		85'000.00		90'031.05
4270.01	Bussen		300.00		2'000.00		1'125.00
4470.01	Pacht- und Mietzinse Liegenschaften VV		11'269.20		11'300.00		11'269.20
4612.01	Entschädigungen von Gemeinden und Gemeindeverbänden		1'516'176.03		1'741'800.00		1'362'184.65
4614.01	Entschädigungen von öffentlichen Unternehmungen		184'245.00		188'000.00		193'654.00
16	Verteidigung	527'431.05	339'873.85	565'600.00	344'300.00	564'395.40	369'650.25
	Nettoaufwand		187'557.20		221'300.00		194'745.15
161	Militärische Verteidigung	68'863.60	5'715.50	38'700.00	7'000.00	41'275.05	6'454.60
	Nettoaufwand		63'148.10		31'700.00		34'820.45
1610	Militärische Verteidigung	68'863.60	5'715.50	38'700.00	7'000.00	41'275.05	6'454.60
3101.01	Betriebs-, Verbrauchsmaterial			500.00			
3120.01	Ver- und Entsorgung Liegenschaften VV	1'823.45		2'100.00		2'140.75	
3134.01	Versicherungsprämien	1'184.75		1'200.00		1'227.45	
3144.01	Unterhalt Hochbauten, Gebäude	58'545.35		27'500.00		30'820.85	

12.2 Erfolgsrechnung nach Funktionen

		Rechnung 2025		Budget 2025		Rechnung 2024	
		Aufwand	Ertrag	Aufwand	Ertrag	Aufwand	Ertrag
3151.01	Unterhalt Maschinen, Geräte und Fahrzeuge	225.05		300.00			
3300.40	Planmässige Abschreibungen Hochbauten VV	7'085.00		7'100.00		7'086.00	
4472.01	Vergütung für Benützung Liegenschaften VV		5'715.50		7'000.00		6'454.60
162	Zivile Verteidigung	458'567.45	334'158.35	526'900.00	337'300.00	523'120.35	363'195.65
	Nettoaufwand		124'409.10		189'600.00		159'924.70
1626	Regionale Zivilschutzorganisation	423'430.50	314'383.20	478'300.00	310'500.00	487'240.30	345'118.75
3000.01	Löhne und Sitzungsgelder Behörden und Kommissionen	8'100.00		6'600.00		8'925.00	
3010.01	Löhne des Verwaltungs- und Betriebspersonals	98'253.40		122'700.00		125'471.20	
3010.09	Taggelder Versicherungen, EO	-4'611.90		-5'000.00		-4'708.25	
3040.01	Kinder- und Ausbildungszulagen	1'603.90		2'500.00		565.20	
3050.01	AG-Beiträge AHV, IV, EO, ALV, VK	6'782.35		7'900.00		8'507.30	
3052.01	AG-Beiträge an Pensionskassen	7'133.40		12'300.00		12'052.65	
3053.01	AG-Beiträge an Unfallversicherungen	863.45		1'100.00		1'086.30	
3054.01	AG-Beiträge an Familienausgleichskasse	1'576.45		1'800.00		1'983.20	
3055.01	AG-Beiträge an Krankentaggeldversicherungen	471.50		600.00		602.10	
3090.01	Aus- und Weiterbildung des Personals	68'252.75		70'000.00		45'297.95	
3091.01	Personalwerbung					951.30	
3100.01	Büromaterial	1'339.10		2'000.00		1'100.85	
3101.01	Betriebs-, Verbrauchsmaterial	10'928.30		17'000.00		19'683.85	
3102.01	Drucksachen, Publikationen	3'032.90		3'500.00		3'302.50	
3111.01	Maschinen, Geräte, Fahrzeuge	31'951.05		32'500.00		31'771.85	
3112.01	Dienstkleider	13'833.30		5'000.00			
3113.01	Anschaffung IT-Hardware	1'165.85		400.00			
3120.01	Ver- und Entsorgung Liegenschaften VV	58'489.30		55'000.00		54'750.85	
3130.01	Portokosten	749.20		1'000.00		594.40	
3130.02	Kommunikation	6'349.00		6'000.00		5'583.30	
3130.07	Dienstleistungen Dritter	11'043.70		10'000.00		10'392.30	
3133.01	Informatik-Nutzungsaufwand	2'477.90		4'000.00		1'865.50	
3134.01	Versicherungsprämien	9'196.85		9'000.00		8'376.25	
3137.01	Steuern und Abgaben	3'408.15		3'500.00		3'208.25	
3140.01	Unterhalt an Grundstücken			5'000.00		1'677.20	
3144.01	Unterhalt Hochbauten, Gebäude	8'845.15		25'000.00		41'302.25	
3151.01	Unterhalt Maschinen, Geräte und Fahrzeuge	4'138.55		5'000.00		2'985.70	
3158.01	Unterhalt immaterielle Anlagen (Software)	3'292.35		3'900.00		6'250.50	
3160.01	Miete und Pacht Liegenschaften	3'200.00		3'200.00		3'200.00	
3170.01	Reisekosten und Spesen	241.15		500.00		35.75	
3300.40	Planmässige Abschreibungen Hochbauten VV	28'700.40		28'700.00		28'709.00	
3300.60	Planmässige Abschreibungen Mobilien VV	22'843.00		22'800.00		22'843.00	

12.2 Erfolgsrechnung nach Funktionen

		Rechnung 2025		Budget 2025		Rechnung 2024	
		Aufwand	Ertrag	Aufwand	Ertrag	Aufwand	Ertrag
3632.01	Beiträge an Gemeinden und Gemeindeverbände			5'000.00		29'063.05	
3636.01	Beiträge an private Organisationen ohne Erwerbszweck	80.00		100.00		110.00	
3910.01	Interne Verrechnung von Dienstleistungen	9'700.00		9'700.00		9'700.00	
4240.01	Benützungsgebühren und Dienstleistungen				500.00		
4250.01	Verkäufe		120.00		1'000.00		300.00
4260.01	Rückerstattungen von Dritten		3'159.00		5'000.00		11'038.50
4472.01	Vergütung für Benützungen Liegenschaften VV		152'705.70		130'000.00		170'221.20
4611.01	Entschädigungen von Kanton		4'000.00		15'000.00		30'588.00
4612.01	Entschädigungen von Gemeinden und Gemeindeverbänden		154'398.50		159'000.00		132'971.05
1627	Regionaler Führungsstab	35'136.95	19'775.15	48'600.00	26'800.00	35'880.05	18'076.90
3000.01	Löhne und Sitzungsgelder Behörden und Kommissionen	25'983.35		30'800.00		24'283.35	
3010.01	Löhne des Verwaltungs- und Betriebspersonals	1'637.50		2'400.00		2'026.00	
3010.09	Taggelder Versicherungen, EO	-117.30		-100.00		-79.75	
3040.01	Kinder- und Ausbildungszulagen	38.00					
3050.01	AG-Beiträge AHV, IV, EO, ALV, VK	334.30		600.00		365.70	
3052.01	AG-Beiträge an Pensionskassen	104.00		300.00		213.60	
3053.01	AG-Beiträge an Unfallversicherungen	71.05		100.00		67.15	
3054.01	AG-Beiträge an Familienausgleichskasse	77.70		100.00		85.25	
3055.01	AG-Beiträge an Krankentaggeldversicherungen	13.55		100.00		9.70	
3090.01	Aus- und Weiterbildung des Personals	2'572.55		3'000.00		2'325.15	
3101.01	Betriebs-, Verbrauchsmaterial	229.00				947.90	
3111.01	Maschinen, Geräte, Fahrzeuge	1'977.60		5'000.00		3'575.40	
3112.01	Dienstkleider			1'000.00			
3118.01	Immaterielle Anlagen (Software)			1'500.00		804.00	
3130.01	Portokosten	100.00		100.00		100.00	
3130.02	Kommunikation	930.25		1'000.00		932.60	
3158.01	Unterhalt immaterielle Anlagen (Software)	974.00		2'200.00		70.00	
3170.01	Reisekosten und Spesen	211.40		500.00		154.00	
4260.01	Rückerstattungen von Dritten		2'300.00		2'300.00		
4612.01	Entschädigungen von Gemeinden und Gemeindeverbänden		17'475.15		24'500.00		18'076.90
2	Bildung	12'345'302.95	1'591'925.65	11'741'500.00	1'317'800.00	12'104'855.23	1'512'489.00
	Nettoaufwand		10'753'377.30		10'423'700.00		10'592'366.23
21	Obligatorische Schule	12'321'388.80	1'583'736.95	11'713'000.00	1'308'800.00	12'076'393.83	1'503'849.15
	Nettoaufwand		10'737'651.85		10'404'200.00		10'572'544.68
211	Eingangsstufe	802'540.70		763'100.00		759'884.90	
	Nettoaufwand		802'540.70		763'100.00		759'884.90

12.2 Erfolgsrechnung nach Funktionen

		Rechnung 2025		Budget 2025		Rechnung 2024	
		Aufwand	Ertrag	Aufwand	Ertrag	Aufwand	Ertrag
2110	Kindergarten	697'144.50		667'700.00		656'471.70	
3090.01	Aus- und Weiterbildung des Personals					350.00	
3099.01	Uebrigere Personalaufwand	825.00		700.00		442.40	
3104.01	Schulmaterial und Lehrmittel	43'533.35		39'800.00		41'919.80	
3110.01	Anschaffung Büromöbel und Geräte	9'898.55		9'900.00		32'832.90	
3130.01	Portokosten	346.80		300.00		300.00	
3130.02	Kommunikation	7'554.00		7'500.00		7'704.45	
3132.01	Honorare externe Berater, Gutachter, Fachexperten etc.	1'989.20		2'000.00		2'221.60	
3150.01	Unterhalt Büromöbel und -geräte	645.70		1'500.00		39.95	
3171.01	Exkursionen, Schulreisen und Lager	6'164.45		11'000.00		3'927.45	
3190.01	Schadenersatzleistungen	1'332.55					
3611.01	Entschädigung an Kanton	591'522.85		573'000.00		545'254.00	
3612.01	Entschädigungen an Gemeinden und Gemeindeverbände	33'332.05		22'000.00		21'479.15	
2111	Basisstufe	105'396.20		95'400.00		103'413.20	
3104.01	Schulmaterial und Lehrmittel	6'832.75		3'800.00		4'808.90	
3110.01	Anschaffung Büromöbel und Geräte	312.90		800.00		334.10	
3130.01	Portokosten	100.00		100.00		114.40	
3130.02	Kommunikation	934.90		600.00		380.50	
3150.01	Unterhalt Büromöbel und -geräte			500.00			
3171.01	Exkursionen, Schulreisen und Lager	460.90		600.00		500.55	
3611.01	Entschädigung an Kanton	96'754.75		89'000.00		97'274.75	
212	Primarstufe	3'317'787.75	85'844.40	3'478'900.00	15'000.00	3'112'427.55	10'487.05
	Nettoaufwand		3'231'943.35		3'463'900.00		3'101'940.50
2120	Primarstufe	3'317'787.75	85'844.40	3'478'900.00	15'000.00	3'112'427.55	10'487.05
3010.01	Löhne des Verwaltungs- und Betriebspersonals	1'470.00		2'000.00		1'050.00	
3053.01	AG-Beiträge an Unfallversicherungen	3.85				2.75	
3090.01	Aus- und Weiterbildung des Personals			8'800.00			
3099.01	Uebrigere Personalaufwand	8'857.60		8'500.00		9'814.85	
3104.01	Schulmaterial und Lehrmittel	243'370.85		254'200.00		255'418.45	
3110.01	Anschaffung Büromöbel und Geräte	13'089.10		24'000.00		22'600.60	
3130.01	Portokosten	1'085.30		2'000.00		1'834.70	
3130.02	Kommunikation	18'022.95		18'000.00		16'734.20	
3132.01	Honorare externe Berater, Gutachter, Fachexperten etc.	20'001.80		5'500.00		8'957.35	
3150.01	Unterhalt Büromöbel und -geräte	10'383.05		11'000.00		8'277.25	
3170.01	Reisekosten und Spesen	741.80		1'000.00		1'281.50	
3171.01	Exkursionen, Schulreisen und Lager	57'434.25		64'900.00		39'747.85	

12.2 Erfolgsrechnung nach Funktionen

		Rechnung 2025		Budget 2025		Rechnung 2024	
		Aufwand	Ertrag	Aufwand	Ertrag	Aufwand	Ertrag
3611.01	Entschädigung an Kanton	2'835'837.75		2'994'000.00		2'618'793.40	
3612.01	Entschädigungen an Gemeinden und Gemeindeverbände	107'489.45		85'000.00		127'914.65	
4611.01	Entschädigungen von Kanton		1'948.00		5'000.00		83.00
4612.01	Entschädigungen von Gemeinden und Gemeindeverbänden		83'896.40		10'000.00		10'404.05
213	Oberstufe	2'256'317.75	230'615.40	2'325'400.00	185'000.00	2'271'141.00	485'026.75
	Nettoaufwand		2'025'702.35		2'140'400.00		1'786'114.25
2130	Sekundarstufe I	2'256'317.75	230'615.40	2'325'400.00	185'000.00	2'271'141.00	485'026.75
3090.01	Aus- und Weiterbildung des Personals	2'950.50		5'000.00		4'770.00	
3099.01	Uebriger Personalaufwand	3'663.15		4'700.00		5'431.10	
3104.01	Schulmaterial und Lehrmittel	210'108.60		223'900.00		207'106.25	
3105.01	Lebensmittel	18'694.30		22'400.00		17'779.90	
3109.01	Uebriger Material- und Warenaufwand	3'713.45		5'500.00		2'597.75	
3110.01	Anschaffung Büromöbel und Geräte	41'392.70		25'000.00		24'995.25	
3130.01	Portokosten	1'018.30		2'000.00		1'481.20	
3130.02	Kommunikation	6'007.80		5'100.00		5'322.50	
3132.01	Honorare externe Berater, Gutachter, Fachexperten etc.	4'148.30		3'000.00		6'218.55	
3150.01	Unterhalt Büromöbel und -geräte	8'801.70		16'000.00		7'804.70	
3160.01	Miete und Pacht Liegenschaften	13'750.00		4'300.00		17'450.00	
3170.01	Reisekosten und Spesen	290.00		1'000.00		353.85	
3171.01	Exkursionen, Schulreisen und Lager	86'355.30		99'500.00		83'580.60	
3611.01	Entschädigung an Kanton	1'440'538.75		1'557'000.00		1'511'356.50	
3612.01	Entschädigungen an Gemeinden und Gemeindeverbände	414'884.90		351'000.00		374'892.85	
4260.01	Rückerstattungen von Dritten						1'971.35
4611.01	Entschädigungen von Kanton		30'241.00		5'000.00		41'794.00
4612.01	Entschädigungen von Gemeinden und Gemeindeverbänden		200'374.40		180'000.00		441'261.40
214	Musikschulen	374'043.40		407'000.00		332'089.83	
	Nettoaufwand		374'043.40		407'000.00		332'089.83
2140	Musikschule	374'043.40		407'000.00		332'089.83	
3635.01	Beiträge an private Unternehmungen	374'043.40		407'000.00		332'089.83	
217	Schulliegenschaften	3'318'862.55	223'390.80	2'563'900.00	226'800.00	3'255'808.15	189'503.25
	Nettoaufwand		3'095'471.75		2'337'100.00		3'066'304.90
2170	Schulliegenschaften	3'318'862.55	223'390.80	2'563'900.00	226'800.00	3'255'808.15	189'503.25
3010.01	Löhne des Verwaltungs- und Betriebspersonals	641'683.50		596'000.00		604'332.90	
3010.09	Taggelder Versicherungen, EO	-3'449.20		-1'000.00		-11'388.20	

12.2 Erfolgsrechnung nach Funktionen

		Rechnung 2025		Budget 2025		Rechnung 2024	
		Aufwand	Ertrag	Aufwand	Ertrag	Aufwand	Ertrag
3040.01	Kinder- und Ausbildungszulagen	2'916.00		300.00		4'510.00	
3050.01	AG-Beiträge AHV, IV, EO, ALV, VK	39'645.15		38'500.00		37'063.35	
3052.01	AG-Beiträge an Pensionskassen	45'728.00		47'500.00		44'661.00	
3053.01	AG-Beiträge an Unfallversicherungen	9'656.45		9'600.00		9'098.60	
3054.01	AG-Beiträge an Familienausgleichskasse	9'215.80		8'900.00		8'616.10	
3055.01	AG-Beiträge an Krankentaggeldversicherungen	3'022.45		2'900.00		2'797.30	
3090.01	Aus- und Weiterbildung des Personals	990.00		3'400.00			
3091.01	Personalwerbung	475.65		500.00			
3101.01	Betriebs-, Verbrauchsmaterial	72'062.30		60'000.00		55'015.95	
3111.01	Maschinen, Geräte, Fahrzeuge	55'354.55		28'000.00		69'918.80	
3112.01	Dienstkleider	3'723.00		5'000.00			
3120.01	Ver- und Entsorgung Liegenschaften VV	428'263.70		395'000.00		455'154.45	
3130.02	Kommunikation	3'028.85		3'000.00		2'393.60	
3130.07	Dienstleistungen Dritter	91'254.45		68'000.00		74'680.70	
3132.01	Honorare externe Berater, Gutachter, Fachexperten etc.	119'786.95		55'000.00		276'672.10	
3134.01	Versicherungsprämien	50'169.80		46'000.00		51'394.95	
3140.01	Unterhalt an Grundstücken	284'504.25		197'000.00		146'580.35	
3144.01	Unterhalt Hochbauten, Gebäude	704'090.50		263'000.00		780'337.05	
3151.01	Unterhalt Maschinen, Geräte und Fahrzeuge	34'597.70		47'500.00		39'328.90	
3160.01	Miete und Pacht Liegenschaften	6'600.00		6'600.00		6'600.00	
3170.01	Reisekosten und Spesen	2'240.50		1'700.00		2'071.45	
3300.40	Planmässige Abschreibungen Hochbauten VV	599'833.20		568'000.00		482'500.80	
3320.90	Planmässige Abschreibungen übrige immaterielle Anlagen	113'469.00		113'500.00		113'468.00	
4260.01	Rückerstattungen von Dritten		26'194.25		29'000.00		24'080.00
4471.01	Vergütung Dienstwohnungen VV		44'439.20		45'800.00		50'419.20
4472.01	Vergütung für Benützungen Liegenschaften VV		151'466.35		149'000.00		113'244.05
4611.01	Entschädigungen von Kanton		1'291.00		3'000.00		1'760.00
218	Tagesbetreuung	981'239.95	1'010'077.90	911'300.00	849'500.00	848'718.00	793'269.10
	Nettoaufwand				61'800.00		55'448.90
	Nettoertrag	28'837.95					
2180	Tagesbetreuung / Aufgabenhilfe	13'349.00	11'155.00	15'500.00	11'500.00	15'015.05	12'790.00
3010.01	Löhne des Verwaltungs- und Betriebspersonals	13'245.00		15'000.00		14'737.50	
3050.01	AG-Beiträge AHV, IV, EO, ALV, VK			300.00		149.05	
3053.01	AG-Beiträge an Unfallversicherungen	35.20		100.00		38.70	
3054.01	AG-Beiträge an Familienausgleichskasse			100.00		34.65	
3055.01	AG-Beiträge an Krankentaggeldversicherungen	34.80				55.15	
3130.04	Betreibungs- und Inkassokosten	34.00					
4240.01	Benützungsgebühren und Dienstleistungen		11'155.00		11'500.00		12'790.00

12.2 Erfolgsrechnung nach Funktionen

		Rechnung 2025		Budget 2025		Rechnung 2024	
		Aufwand	Ertrag	Aufwand	Ertrag	Aufwand	Ertrag
2181	Tagesschule	967'890.95	998'922.90	895'800.00	838'000.00	833'702.95	780'479.10
3010.01	Löhne des Verwaltungs- und Betriebspersonals	569'016.95		496'000.00		474'124.85	
3010.09	Taggelder Versicherungen, EO	-1'137.40				-1'766.40	
3040.01	Kinder- und Ausbildungszulagen	1'140.00		1'100.00		1'008.00	
3050.01	AG-Beiträge AHV, IV, EO, ALV, VK	36'676.65		32'000.00		30'134.25	
3052.01	AG-Beiträge an Pensionskassen	43'842.05		27'500.00		35'561.10	
3053.01	AG-Beiträge an Unfallversicherungen	4'906.75		4'500.00		3'768.45	
3054.01	AG-Beiträge an Familienausgleichskasse	8'525.80		7'400.00		7'008.00	
3055.01	AG-Beiträge an Krankentaggeldversicherungen	2'710.15		2'400.00		2'259.50	
3090.01	Aus- und Weiterbildung des Personals	1'511.35		1'000.00		1'700.00	
3091.01	Personalwerbung			100.00		340.50	
3099.01	Uebriger Personalaufwand	847.15		1'000.00		1'296.85	
3100.01	Büromaterial	1'153.00		1'200.00		1'057.30	
3102.01	Drucksachen, Publikationen	971.65		1'400.00		1'171.45	
3105.01	Lebensmittel	143'956.10		154'400.00		133'316.40	
3109.01	Uebriger Material- und Warenaufwand	6'310.05		6'500.00		4'225.35	
3110.01	Anschaffung Büromöbel und Geräte	2'400.75		2'500.00		1'629.10	
3113.01	Anschaffung IT-Hardware			2'000.00			
3120.01	Ver- und Entsorgung Liegenschaften VV	24'150.00		24'000.00		24'000.00	
3130.01	Portokosten	652.80		600.00		600.00	
3130.02	Kommunikation	1'025.25		1'000.00		1'068.00	
3130.04	Betriebs- und Inkassokosten			200.00		479.35	
3130.07	Dienstleistungen Dritter	10'569.85		15'500.00		14'303.20	
3130.11	Transportkosten	27'559.45		33'000.00		36'237.45	
3134.01	Versicherungsprämien	590.90		600.00		543.75	
3144.01	Unterhalt Hochbauten, Gebäude	27'192.85		25'000.00		3'000.00	
3150.01	Unterhalt Büromöbel und -geräte	215.00		1'100.00		436.00	
3153.01	Informatik-Unterhalt (Hardware)			1'000.00			
3160.01	Miete und Pacht Liegenschaften	52'500.00		52'200.00		52'200.00	
3181.01	Tatsächliche Forderungsverluste					3'462.00	
3636.01	Beiträge an private Organisationen ohne Erwerbszweck	603.85		600.00		538.50	
4240.01	Benützungsgebühren und Dienstleistungen		472'352.45		390'000.00		408'858.80
4260.01	Rückerstattungen von Dritten		434.45		3'000.00		532.30
4611.01	Entschädigungen von Kanton		526'136.00		445'000.00		371'088.00
219	Obligatorische Schule	1'270'596.70	33'808.45	1'263'400.00	32'500.00	1'496'324.40	25'563.00
	Nettoaufwand		1'236'788.25		1'230'900.00		1'470'761.40
2190	Schulleitung und Schulverwaltung	492'786.10	4'729.45	502'500.00		466'711.45	

12.2 Erfolgsrechnung nach Funktionen

		Rechnung 2025		Budget 2025		Rechnung 2024	
		Aufwand	Ertrag	Aufwand	Ertrag	Aufwand	Ertrag
3010.01	Löhne des Verwaltungs- und Betriebspersonals	387'357.40		387'800.00		291'599.70	
3040.01	Kinder- und Ausbildungszulagen	3'420.00		1'100.00		3'268.50	
3050.01	AG-Beiträge AHV, IV, EO, ALV, VK	25'000.80		25'000.00		18'830.40	
3052.01	AG-Beiträge an Pensionskassen	27'224.70		27'500.00		21'460.85	
3053.01	AG-Beiträge an Unfallversicherungen	3'551.50		3'600.00		2'571.40	
3054.01	AG-Beiträge an Familienausgleichskasse	5'812.15		5'800.00		4'376.70	
3055.01	AG-Beiträge an Krankentaggeldversicherungen	1'860.20		1'900.00		1'400.65	
3090.01	Aus- und Weiterbildung des Personals	1'333.75		1'000.00		3'848.70	
3091.01	Personalwerbung					2'799.80	
3100.01	Büromaterial	660.50		1'500.00		1'275.20	
3102.01	Drucksachen, Publikationen	59.60				115.20	
3110.01	Anschaffung Büromöbel und Geräte					13'856.70	
3113.01	Anschaffung IT-Hardware					838.85	
3130.01	Portokosten	4'756.10		6'000.00		5'676.70	
3130.02	Kommunikation	1'570.00		1'100.00		1'351.25	
3130.07	Dienstleistungen Dritter			20'000.00			
3132.01	Honorare externe Berater, Gutachter, Fachexperten etc.					70'113.65	
3133.01	Informatik-Nutzungsaufwand	10'113.85		5'500.00		8'302.90	
3134.01	Versicherungsprämien	939.80		1'000.00		970.85	
3150.01	Unterhalt Büromöbel und -geräte	826.95		500.00			
3158.01	Unterhalt immaterielle Anlagen (Software)	17'998.80		13'000.00		13'753.45	
3636.01	Beiträge an private Organisationen ohne Erwerbszweck	300.00		200.00		300.00	
4260.01	Rückerstattungen von Dritten		4'729.45				
2192	Schulbibliothek	22'676.90		22'200.00		22'845.65	
3103.01	Fachliteratur, Zeitschriften	8'173.25		8'200.00		8'650.20	
3158.01	Unterhalt immaterielle Anlagen (Software)	6'453.65		6'000.00		6'145.45	
3900.01	Interne Verrechnung von Material- und Warenbezügen	8'050.00		8'000.00		8'050.00	
2193	Schulveranstaltungen	18'348.85	1'330.00	26'500.00	1'000.00	18'580.10	
3099.01	Uebrigere Personalaufwand	9'761.35		18'000.00		11'074.45	
3199.02	Schulprojekte	8'587.50		8'500.00		7'505.65	
4611.01	Entschädigungen von Kanton		1'330.00		1'000.00		
2194	Freiwilliger Schulsport	8'816.70		10'500.00	4'000.00	9'425.90	2'760.00
3010.01	Löhne des Verwaltungs- und Betriebspersonals	8'730.00		10'000.00		9'299.00	
3050.01	AG-Beiträge AHV, IV, EO, ALV, VK	51.60		300.00		82.70	
3053.01	AG-Beiträge an Unfallversicherungen	23.10		100.00		24.95	
3054.01	AG-Beiträge an Familienausgleichskasse	12.00		100.00		19.25	
4240.01	Benützungsgebühren und Dienstleistungen				4'000.00		2'760.00

12.2 Erfolgsrechnung nach Funktionen

		Rechnung 2025		Budget 2025		Rechnung 2024	
		Aufwand	Ertrag	Aufwand	Ertrag	Aufwand	Ertrag
2195	Schülertransporte	175'610.05		145'500.00		165'453.80	
3010.01	Löhne des Verwaltungs- und Betriebspersonals	7'166.30		5'000.00		7'682.85	
3050.01	AG-Beiträge AHV, IV, EO, ALV, VK	314.90		200.00		458.75	
3052.01	AG-Beiträge an Pensionskassen	41.65					
3053.01	AG-Beiträge an Unfallversicherungen	21.70		100.00		20.45	
3054.01	AG-Beiträge an Familienausgleichskasse	73.10		100.00		106.70	
3055.01	AG-Beiträge an Krankentaggeldversicherungen	34.40		100.00		35.40	
3130.11	Transportkosten	167'958.00		140'000.00		157'149.65	
2196	Elternmitarbeit	2'270.25		2'500.00		2'736.35	
3170.01	Reisekosten und Spesen	2'270.25		2'500.00		2'736.35	
2197	Schulsozialdienst	227'445.80	21'479.00	227'700.00	20'000.00	250'809.00	19'880.00
3010.01	Löhne des Verwaltungs- und Betriebspersonals	191'934.10		190'900.00		208'325.15	
3010.09	Taggelder Versicherungen, EO					-988.70	
3050.01	AG-Beiträge AHV, IV, EO, ALV, VK	12'400.15		12'300.00		13'383.95	
3052.01	AG-Beiträge an Pensionskassen	11'620.60		11'600.00		16'051.00	
3053.01	AG-Beiträge an Unfallversicherungen	1'763.50		1'800.00		1'825.35	
3054.01	AG-Beiträge an Familienausgleichskasse	2'882.90		2'900.00		3'111.05	
3055.01	AG-Beiträge an Krankentaggeldversicherungen	922.15		900.00		938.80	
3090.01	Aus- und Weiterbildung des Personals	1'418.00		1'500.00		3'482.00	
3091.01	Personalwerbung					524.30	
3100.01	Büromaterial	1'123.85		1'000.00		912.05	
3102.01	Drucksachen, Publikationen	127.00		500.00		439.30	
3110.01	Anschaffung Büromöbel und Geräte	538.00		500.00		261.10	
3130.01	Portokosten	100.00		100.00		100.00	
3130.02	Kommunikation	1'708.10		1'500.00		1'629.05	
3130.09	Projekte und Anlässe	459.85		1'000.00		385.40	
3158.01	Unterhalt immaterielle Anlagen (Software)			500.00			
3170.01	Reisekosten und Spesen	97.60		300.00		79.20	
3636.01	Beiträge an private Organisationen ohne Erwerbszweck	350.00		400.00		350.00	
4611.01	Entschädigungen von Kanton		21'479.00		20'000.00		19'880.00
2198	Schule Belp	322'642.05	6'270.00	326'000.00	7'500.00	559'762.15	2'923.00
3110.01	Anschaffung Büromöbel und Geräte	51'020.90		50'000.00		50'021.20	
3113.01	Anschaffung IT-Hardware	44'825.75		48'000.00		27'612.05	
3119.01	Übrige nicht aktivierbare Anlagen	15'094.10		15'000.00		10'202.25	
3132.01	Honorare externe Berater, Gutachter, Fachexperten etc.			5'000.00			
3134.01	Versicherungsprämien	950.55		1'000.00		871.90	

12.2 Erfolgsrechnung nach Funktionen

		Rechnung 2025		Budget 2025		Rechnung 2024	
		Aufwand	Ertrag	Aufwand	Ertrag	Aufwand	Ertrag
3153.01	Informatik-Unterhalt (Hardware)	19'025.20		23'500.00		13'188.25	
3158.01	Unterhalt immaterielle Anlagen (Software)	191'485.55		183'300.00		149'877.70	
3170.01	Reisekosten und Spesen	240.00		200.00		542.80	
3320.01	Planmässige Abschreibungen Informatik					307'446.00	
4260.01	Rückerstattungen von Dritten		2'000.00				500.00
4611.01	Entschädigungen von Kanton		4'270.00		7'500.00		2'423.00
29	Uebriges Bildungswesen	23'914.15	8'188.70	28'500.00	9'000.00	28'461.40	8'639.85
	Nettoaufwand		15'725.45		19'500.00		19'821.55
291	Verwaltung	5'400.00		10'000.00		10'275.00	
	Nettoaufwand		5'400.00		10'000.00		10'275.00
2910	Verwaltung	5'400.00		10'000.00		10'275.00	
3000.01	Löhne und Sitzungsgelder Behörden und Kommissionen	5'400.00		10'000.00		10'275.00	
299	Bildung	18'514.15	8'188.70	18'500.00	9'000.00	18'186.40	8'639.85
	Nettoaufwand		10'325.45		9'500.00		9'546.55
2991	Erwachsenenbildung	18'514.15	8'188.70	18'500.00	9'000.00	18'186.40	8'639.85
3102.01	Drucksachen, Publikationen	7'124.90		7'000.00		6'947.60	
3130.01	Portokosten	2'699.75		2'500.00		2'480.30	
3636.01	Beiträge an private Organisationen ohne Erwerbszweck	8'689.50		9'000.00		8'758.50	
4260.01	Rückerstattungen von Dritten		4'302.00		5'000.00		4'609.50
4611.01	Entschädigungen von Kanton		3'886.70		4'000.00		4'030.35
3	Kultur, Sport und Freizeit	1'778'539.09	452'533.95	1'882'600.00	532'800.00	1'766'552.43	452'792.40
	Nettoaufwand		1'326'005.14		1'349'800.00		1'313'760.03
31	Kulturerbe	60'367.50	703.30	83'100.00	20'500.00	66'124.95	5'035.00
	Nettoaufwand		59'664.20		62'600.00		61'089.95
311	Museen und bildende Kunst	60'367.50	703.30	83'100.00	20'500.00	66'124.95	5'035.00
	Nettoaufwand		59'664.20		62'600.00		61'089.95
3110	Ortsmuseum Belp	60'367.50	703.30	83'100.00	20'500.00	66'124.95	5'035.00
3000.01	Löhne und Sitzungsgelder Behörden und Kommissionen			500.00			
3010.01	Löhne des Verwaltungs- und Betriebspersonals	4'100.00		6'000.00		6'155.00	
3053.01	AG-Beiträge an Unfallversicherungen	9.75		100.00		15.70	
3090.01	Aus- und Weiterbildung des Personals			500.00		190.00	

12.2 Erfolgsrechnung nach Funktionen

		Rechnung 2025		Budget 2025		Rechnung 2024	
		Aufwand	Ertrag	Aufwand	Ertrag	Aufwand	Ertrag
3099.01	Uebrigere Personalaufwand	727.15		1'000.00		639.50	
3100.01	Büromaterial			500.00		48.65	
3101.01	Betriebs-, Verbrauchsmaterial	2'659.40		16'000.00		3'873.50	
3102.01	Drucksachen, Publikationen	898.70		2'200.00		1'725.60	
3120.01	Ver- und Entsorgung Liegenschaften VV	5'058.00		4'500.00		5'238.10	
3130.01	Portokosten	1'349.00		1'500.00		2'144.70	
3130.02	Kommunikation	513.15		800.00		513.15	
3132.01	Honorare externe Berater, Gutachter, Fachexperten etc.	37'580.95		39'600.00		38'013.40	
3134.01	Versicherungsprämien	510.60		500.00		471.85	
3151.01	Unterhalt Maschinen, Geräte und Fahrzeuge			500.00			
3160.01	Miete und Pacht Liegenschaften	6'645.80		8'600.00		6'795.80	
3636.01	Beiträge an private Organisationen ohne Erwerbszweck	315.00		300.00		300.00	
4260.01	Rückerstattungen von Dritten		703.30		10'000.00		5'035.00
4502.01	Entnahmen aus Legaten und Stiftungen				10'500.00		
32	Kultur, übrige	533'783.40	47'687.75	556'900.00	46'100.00	509'213.80	43'822.60
	Nettoaufwand		486'095.65		510'800.00		465'391.20
321	Bibliotheken	142'361.30	38'231.00	151'900.00	39'100.00	129'853.40	39'903.50
	Nettoaufwand		104'130.30		112'800.00		89'949.90
3210	Bibliotheken	142'361.30	38'231.00	151'900.00	39'100.00	129'853.40	39'903.50
3000.01	Löhne und Sitzungsgelder Behörden und Kommissionen	1'302.00		2'000.00		1'632.00	
3010.01	Löhne des Verwaltungs- und Betriebspersonals	80'177.75		70'500.00		70'192.85	
3040.01	Kinder- und Ausbildungszulagen	79.95				7.50	
3050.01	AG-Beiträge AHV, IV, EO, ALV, VK	5'006.65		4'200.00		4'274.25	
3052.01	AG-Beiträge an Pensionskassen	3'711.75		3'300.00		3'445.35	
3053.01	AG-Beiträge an Unfallversicherungen	753.95		600.00		570.00	
3054.01	AG-Beiträge an Familienausgleichskasse	1'163.80		1'000.00		993.55	
3055.01	AG-Beiträge an Krankentaggeldversicherungen	384.85		300.00		336.85	
3090.01	Aus- und Weiterbildung des Personals	86.50		600.00		800.00	
3100.01	Büromaterial	1'106.25		900.00		826.05	
3102.01	Drucksachen, Publikationen	786.90		1'000.00		570.10	
3103.01	Fachliteratur, Zeitschriften	29'723.80		32'000.00		29'713.90	
3110.01	Anschaffung Büromöbel und Geräte	243.00		1'000.00		541.05	
3120.01	Ver- und Entsorgung Liegenschaften VV	3'203.40		3'000.00		3'057.80	
3130.01	Portokosten	73.00		200.00		28.00	
3130.02	Kommunikation	1'440.00		1'500.00		1'543.90	
3130.09	Projekte und Anlässe	5'830.15		5'600.00		3'712.15	
3134.01	Versicherungsprämien	210.20		200.00		226.70	

12.2 Erfolgsrechnung nach Funktionen

		Rechnung 2025		Budget 2025		Rechnung 2024	
		Aufwand	Ertrag	Aufwand	Ertrag	Aufwand	Ertrag
3144.01	Unterhalt Hochbauten, Gebäude	778.30		17'500.00		1'417.15	
3150.01	Unterhalt Büromöbel und -geräte	47.00		200.00		166.85	
3158.01	Unterhalt immaterielle Anlagen (Software)	5'569.25		5'500.00		5'082.80	
3170.01	Reisekosten und Spesen	157.85		200.00		189.60	
3636.01	Beiträge an private Organisationen ohne Erwerbszweck	525.00		600.00		525.00	
4240.01	Benützungsgebühren und Dienstleistungen		27'989.00		30'000.00		29'600.50
4260.01	Rückerstattungen von Dritten				100.00		
4390.01	Spenden, Schenkungen		2'192.00		1'000.00		2'253.00
4900.01	Interne Verrechnung von Material- und Warenbezügen		8'050.00		8'000.00		8'050.00
322	Konzert und Theater	18'662.95		14'000.00		16'517.15	
	Nettoaufwand		18'662.95		14'000.00		16'517.15
3220	Konzert und Theater	18'662.95		14'000.00		16'517.15	
3636.01	Beiträge an private Organisationen ohne Erwerbszweck	18'662.95		14'000.00		16'517.15	
329	Kultur	372'759.15	9'456.75	391'000.00	7'000.00	362'843.25	3'919.10
	Nettoaufwand		363'302.40		384'000.00		358'924.15
3290	Uebrige Kultur	372'759.15	9'456.75	391'000.00	7'000.00	362'843.25	3'919.10
3130.09	Projekte und Anlässe	68'891.40		78'000.00		59'867.90	
3160.01	Miete und Pacht Liegenschaften	10'156.55		9'000.00		10'272.50	
3634.01	Beiträge an öffentliche Unternehmungen	293'711.20		304'000.00		292'702.85	
4240.01	Benützungsgebühren und Dienstleistungen		4'600.00		6'000.00		2'200.00
4260.01	Rückerstattungen von Dritten		4'856.75		1'000.00		1'719.10
33	Medien	60'846.15	22'856.30	59'900.00	23'500.00	53'630.75	23'354.55
	Nettoaufwand		37'989.85		36'400.00		30'276.20
332	Massenmedien	60'846.15	22'856.30	59'900.00	23'500.00	53'630.75	23'354.55
	Nettoaufwand		37'989.85		36'400.00		30'276.20
3320	Massenmedien	60'846.15	22'856.30	59'900.00	23'500.00	53'630.75	23'354.55
3102.01	Drucksachen, Publikationen	42'768.60		38'000.00		37'748.55	
3133.01	Informatik-Nutzungsaufwand	7'522.10		8'100.00		5'632.10	
3158.01	Unterhalt immaterielle Anlagen (Software)	9'715.45		13'000.00		9'410.10	
3170.01	Reisekosten und Spesen	840.00		800.00		840.00	
4250.01	Verkäufe		41.50				31.50
4260.01	Rückerstattungen von Dritten		1'500.00		1'500.00		1'500.00
4290.01	Uebrige Entgelte		21'314.80		22'000.00		21'823.05

12.2 Erfolgsrechnung nach Funktionen

		Rechnung 2025		Budget 2025		Rechnung 2024	
		Aufwand	Ertrag	Aufwand	Ertrag	Aufwand	Ertrag
34	Sport und Freizeit	1'123'542.04	381'286.60	1'182'700.00	442'700.00	1'137'582.93	380'580.25
	Nettoaufwand		742'255.44		740'000.00		757'002.68
341	Sport	948'207.54	381'286.60	906'000.00	380'700.00	977'253.13	349'631.55
	Nettoaufwand		566'920.94		525'300.00		627'621.58
3410	Sport	15'349.40		21'000.00		9'223.30	
3149.01	Unterhalt übrige Sachanlagen	5'913.25		10'000.00			
3636.01	Beiträge an private Organisationen ohne Erwerbszweck	9'436.15		11'000.00		9'223.30	
3411	Giessenbad	754'060.19	371'334.95	706'200.00	377'700.00	803'637.38	337'789.60
3010.01	Löhne des Verwaltungs- und Betriebspersonals	326'907.35		290'000.00		310'587.85	
3010.09	Taggelder Versicherungen, EO	-10'786.00		-5'000.00		-801.90	
3040.01	Kinder- und Ausbildungszulagen	912.00					
3050.01	AG-Beiträge AHV, IV, EO, ALV, VK	18'944.80		18'400.00		18'198.15	
3052.01	AG-Beiträge an Pensionskassen	27'752.35		23'500.00		24'964.90	
3053.01	AG-Beiträge an Unfallversicherungen	5'080.65		5'000.00		5'228.30	
3054.01	AG-Beiträge an Familienausgleichskasse	4'421.15		4'300.00		4'269.80	
3055.01	AG-Beiträge an Krankentaggeldversicherungen	926.95		1'000.00		819.60	
3090.01	Aus- und Weiterbildung des Personals			2'000.00		1'450.00	
3090.80	Aus- und Weiterbildung des Personals	1'625.65					
3091.01	Personalwerbung			500.00		670.20	
3091.80	Personalwerbung	790.00					
3101.01	Betriebs-, Verbrauchsmaterial			56'000.00		53'148.50	
3101.80	Betriebs-, Verbrauchsmaterial	66'732.75					
3102.01	Drucksachen, Publikationen			500.00		570.00	
3102.80	Drucksachen, Publikationen	428.00					
3109.01	Uebrigere Material- und Warenaufwand			5'000.00		5'473.75	
3109.80	Uebrigere Material- und Warenaufwand	10'758.10					
3111.01	Maschinen, Geräte, Fahrzeuge			10'000.00		81'446.60	
3111.80	Maschinen, Geräte, Fahrzeuge	15'214.40					
3112.01	Dienstkleider			2'000.00		1'428.55	
3112.80	Dienstkleider	1'827.25					
3120.01	Ver- und Entsorgung Liegenschaften VV			80'000.00		54'782.40	
3120.80	Ver- und Entsorgung Liegenschaften VV	67'309.75					
3130.02	Kommunikation			3'000.00		3'364.20	
3130.03	Post- und Bankspesen			2'800.00		3'095.53	
3130.07	Dienstleistungen Dritter			1'500.00		1'543.60	
3130.80	Kommunikation	4'111.90					

12.2 Erfolgsrechnung nach Funktionen

		Rechnung 2025		Budget 2025		Rechnung 2024	
		Aufwand	Ertrag	Aufwand	Ertrag	Aufwand	Ertrag
3130.81	Post- und Bankspesen	3'974.34					
3130.82	Dienstleistungen Dritter	1'068.00					
3134.01	Versicherungsprämien	6'863.05		6'000.00		6'674.15	
3137.01	Steuern und Abgaben	225.65		12'000.00		11'044.45	
3140.01	Unterhalt an Grundstücken			15'000.00		2'957.90	
3140.80	Unterhalt an Grundstücken	1'059.55					
3144.01	Unterhalt Hochbauten, Gebäude			90'000.00		119'267.65	
3144.80	Unterhalt Hochbauten, Gebäude	96'624.35					
3151.01	Unterhalt Maschinen, Geräte und Fahrzeuge			35'000.00		45'708.20	
3151.80	Unterhalt Maschinen, Geräte und Fahrzeuge	38'243.25					
3160.01	Miete und Pacht Liegenschaften			2'000.00		2'000.00	
3160.80	Miete und Pacht Liegenschaften	2'000.00					
3190.80	Schadenersatzleistungen Giessenbad	3'023.15					
3300.40	Planmässige Abschreibungen Hochbauten VV	45'744.00		45'700.00		45'745.00	
3320.90	Planmässige Abschreibungen übrige immaterielle Anlagen	1'227.80					
3321.90	Ausserplanm.Abschreibungen übr.immat.Anlagen	11'050.00					
4240.01	Benützungsgebühren und Dienstleistungen				320'000.00		281'001.40
4240.80	Benützungsgebühren und Dienstleistungen		305'053.45				
4250.01	Verkäufe				4'500.00		2'890.50
4250.80	Verkäufe		3'289.25				
4260.01	Rückerstattungen von Dritten				4'000.00		4'406.90
4260.80	Rückerstattungen von Dritten		4'378.50				
4470.01	Pacht- und Mietzinse Liegenschaften VV				30'000.00		30'290.80
4470.80	Pacht- und Mietzinse Liegenschaften VV		39'413.75				
4471.01	Vergütung Dienstwohnungen VV				19'200.00		19'200.00
4471.80	Vergütung Dienstwohnungen VV		19'200.00				
3412	Sportanlagen Giessenbad	178'797.95	9'951.65	178'800.00	3'000.00	164'392.45	11'841.95
3010.01	Löhne des Verwaltungs- und Betriebspersonals	55'332.80		50'700.00		49'602.05	
3010.09	Taggelder Versicherungen, EO	-1'198.45				-1'414.90	
3040.01	Kinder- und Ausbildungszulagen	902.50					
3050.01	AG-Beiträge AHV, IV, EO, ALV, VK	3'498.20		3'300.00		3'115.45	
3052.01	AG-Beiträge an Pensionskassen	5'333.00		5'200.00		5'101.80	
3053.01	AG-Beiträge an Unfallversicherungen	877.65		900.00		845.10	
3054.01	AG-Beiträge an Familienausgleichskasse	813.05		800.00		723.80	
3055.01	AG-Beiträge an Krankentaggeldversicherungen	260.25		200.00		231.70	
3091.01	Personalwerbung			500.00			
3101.01	Betriebs-, Verbrauchsmaterial	1'901.05		3'000.00		5'383.05	
3111.01	Maschinen, Geräte, Fahrzeuge			500.00			
3120.01	Ver- und Entsorgung Liegenschaften VV	12'689.85		13'000.00		14'069.75	

12.2 Erfolgsrechnung nach Funktionen

		Rechnung 2025		Budget 2025		Rechnung 2024	
		Aufwand	Ertrag	Aufwand	Ertrag	Aufwand	Ertrag
3130.02	Kommunikation	79.50		100.00		79.50	
3134.01	Versicherungsprämien	1'640.00		1'600.00		1'671.60	
3140.01	Unterhalt an Grundstücken	84'059.30		89'000.00		72'862.40	
3144.01	Unterhalt Hochbauten, Gebäude	7'559.35		9'000.00		9'617.10	
3151.01	Unterhalt Maschinen, Geräte und Fahrzeuge	5'049.90		1'000.00		2'504.05	
4260.01	Rückerstattungen von Dritten		2'061.70		500.00		5'600.00
4472.01	Vergütung für Benützungen Liegenschaften VV		7'441.95		2'500.00		6'241.95
4611.01	Entschädigungen von Kanton		448.00				
342	Freizeit	175'334.50		276'700.00	62'000.00	160'329.80	30'948.70
	Nettoaufwand		175'334.50		214'700.00		129'381.10
3420	Freizeit	166'088.50		199'300.00		114'715.40	
3010.01	Löhne des Verwaltungs- und Betriebspersonals	8'995.00		8'900.00		8'738.85	
3010.09	Taggelder Versicherungen, EO	-168.70					
3040.01	Kinder- und Ausbildungszulagen	318.00		300.00		300.00	
3050.01	AG-Beiträge AHV, IV, EO, ALV, VK	569.80		600.00		563.85	
3052.01	AG-Beiträge an Pensionskassen	556.80		500.00		540.00	
3053.01	AG-Beiträge an Unfallversicherungen	142.90		200.00		153.40	
3054.01	AG-Beiträge an Familienausgleichskasse	132.65		100.00		131.30	
3055.01	AG-Beiträge an Krankentaggeldversicherungen	42.15		100.00		42.20	
3101.01	Betriebs-, Verbrauchsmaterial	2'296.00		2'000.00			
3120.01	Ver- und Entsorgung Liegenschaften VV	3'646.10		1'700.00		1'709.35	
3130.02	Kommunikation			100.00			
3130.07	Dienstleistungen Dritter	720.00		1'200.00		558.00	
3130.09	Projekte und Anlässe	2'660.00		3'000.00		3'604.00	
3132.01	Honorare externe Berater, Gutachter, Fachexperten etc.			5'000.00			
3134.01	Versicherungsprämien	6.85		100.00		6.85	
3140.01	Unterhalt an Grundstücken	81'129.45		105'000.00		37'553.95	
3144.01	Unterhalt Hochbauten, Gebäude			1'500.00			
3149.01	Unterhalt übrige Sachanlagen	13'050.90		14'000.00		13'200.05	
3636.01	Beiträge an private Organisationen ohne Erwerbszweck	51'990.60		55'000.00		47'613.60	
3421	Ferienpass	9'246.00		77'400.00	62'000.00	45'614.40	30'948.70
3010.01	Löhne des Verwaltungs- und Betriebspersonals			25'000.00		13'141.30	
3050.01	AG-Beiträge AHV, IV, EO, ALV, VK			1'400.00		786.70	
3053.01	AG-Beiträge an Unfallversicherungen			200.00		114.30	
3054.01	AG-Beiträge an Familienausgleichskasse			300.00		182.90	
3055.01	AG-Beiträge an Krankentaggeldversicherungen					58.50	
3100.01	Büromaterial					149.00	

12.2 Erfolgsrechnung nach Funktionen

		Rechnung 2025		Budget 2025		Rechnung 2024	
		Aufwand	Ertrag	Aufwand	Ertrag	Aufwand	Ertrag
3130.02	Kommunikation	90.00		400.00		360.00	
3130.04	Betriebs- und Inkassokosten			100.00			
3130.07	Dienstleistungen Dritter	9'156.00		50'000.00		30'821.70	
4260.01	Rückerstattungen von Dritten				60'000.00		30'137.25
4390.01	Spenden, Schenkungen				2'000.00		811.45
4	Gesundheit	56'182.35		55'700.00		55'390.25	
	Nettoaufwand		56'182.35		55'700.00		55'390.25
43	Gesundheit	56'182.35		55'700.00		55'390.25	
	Nettoaufwand		56'182.35		55'700.00		55'390.25
432	Krankheitsbekämpfung, übrige	100.00		100.00		100.00	
	Nettoaufwand		100.00		100.00		100.00
4320	Krankheitsbekämpfung, übrige	100.00		100.00		100.00	
3636.01	Beiträge an private Organisationen ohne Erwerbszweck	100.00		100.00		100.00	
433	Schulgesundheitsdienst	56'082.35		55'600.00		55'290.25	
	Nettoaufwand		56'082.35		55'600.00		55'290.25
4330	Schulgesundheitsdienst	23'740.00		22'600.00		22'357.45	
3010.01	Löhne des Verwaltungs- und Betriebspersonals	7'893.40		20'000.00		20'894.50	
3050.01	AG-Beiträge AHV, IV, EO, ALV, VK	501.55		1'000.00		1'138.65	
3053.01	AG-Beiträge an Unfallversicherungen	20.80		100.00		55.15	
3054.01	AG-Beiträge an Familienausgleichskasse	116.60		300.00		264.70	
3055.01	AG-Beiträge an Krankentaggeldversicherungen	19.65		100.00		4.45	
3099.01	Uebriger Personalaufwand			300.00			
3102.01	Drucksachen, Publikationen			300.00			
3106.01	Medizinisches Material	98.00		300.00			
3136.01	Honorare für privatärztliche Tätigkeit	15'090.00					
3170.01	Reisekosten und Spesen			200.00			
4331	Schulzahnpflege	32'342.35		33'000.00		32'932.80	
3010.01	Löhne des Verwaltungs- und Betriebspersonals	1'900.65		2'000.00		2'471.20	
3050.01	AG-Beiträge AHV, IV, EO, ALV, VK			200.00		159.50	
3053.01	AG-Beiträge an Unfallversicherungen	5.05		100.00		6.50	
3054.01	AG-Beiträge an Familienausgleichskasse			100.00		37.05	
3055.01	AG-Beiträge an Krankentaggeldversicherungen	9.15		100.00		11.85	
3102.01	Drucksachen, Publikationen	25.50					

12.2 Erfolgsrechnung nach Funktionen

		Rechnung 2025		Budget 2025		Rechnung 2024	
		Aufwand	Ertrag	Aufwand	Ertrag	Aufwand	Ertrag
3106.01	Medizinisches Material	567.00		500.00		61.70	
3136.01	Honorare für privatärztliche Tätigkeit	29'835.00		29'000.00		30'185.00	
3637.01	Beiträge an private Haushalte			1'000.00			
5	Soziale Sicherheit	29'757'495.60	19'493'438.40	30'687'700.00	20'021'700.00	29'954'394.27	19'982'706.57
	Nettoaufwand		10'264'057.20		10'666'000.00		9'971'687.70
53	Alter + Hinterlassene	2'974'142.45	106'157.30	3'229'000.00	117'800.00	3'077'272.75	117'542.20
	Nettoaufwand		2'867'985.15		3'111'200.00		2'959'730.55
531	Alters- und Hinterlassenenversicherung AHV	322'114.85	106'157.30	319'900.00	117'800.00	329'957.75	117'542.20
	Nettoaufwand		215'957.55		202'100.00		212'415.55
5310	AHV - Zweigstelle Belp	322'114.85	106'157.30	319'900.00	117'800.00	329'957.75	117'542.20
3010.01	Löhne des Verwaltungs- und Betriebspersonals	240'306.40		240'500.00		248'533.00	
3040.01	Kinder- und Ausbildungszulagen					900.00	
3050.01	AG-Beiträge AHV, IV, EO, ALV, VK	15'507.20		15'500.00		15'727.30	
3052.01	AG-Beiträge an Pensionskassen	22'584.00		22'800.00		23'105.60	
3053.01	AG-Beiträge an Unfallversicherungen	2'203.90		2'200.00		2'128.35	
3054.01	AG-Beiträge an Familienausgleichskasse	3'604.90		3'600.00		3'664.95	
3055.01	AG-Beiträge an Krankentaggeldversicherungen	1'153.60		1'200.00		1'155.95	
3090.01	Aus- und Weiterbildung des Personals	1'143.65		1'000.00		202.10	
3100.01	Büromaterial	500.00		500.00		500.00	
3102.01	Drucksachen, Publikationen	2'396.60		2'000.00		1'878.80	
3110.01	Anschaffung Büromöbel und Geräte	107.40		400.00			
3113.01	Anschaffung IT-Hardware	432.00					
3120.01	Ver- und Entsorgung Liegenschaften VV	1'091.80		1'000.00		1'232.30	
3130.01	Portokosten	3'098.50		2'300.00		2'701.05	
3130.02	Kommunikation	1'127.50		1'200.00		1'125.00	
3133.01	Informatik-Nutzungsaufwand	7'013.90		6'900.00		7'353.50	
3134.01	Versicherungsprämien	340.65		300.00		327.85	
3158.01	Unterhalt immaterielle Anlagen (Software)	4'926.85		4'000.00		4'846.00	
3160.01	Miete und Pacht Liegenschaften	14'576.00		14'500.00		14'576.00	
4260.01	Rückerstattungen von Dritten		3'626.50		2'500.00		2'400.60
4611.01	Entschädigungen von Kanton		43'493.00		60'000.00		57'212.00
4612.01	Entschädigungen von Gemeinden und Gemeindeverbänden		59'037.80		55'300.00		57'929.60
532	Ergänzungsleistungen AHV / IV	2'579'594.00		2'838'000.00		2'679'135.00	
	Nettoaufwand		2'579'594.00		2'838'000.00		2'679'135.00

12.2 Erfolgsrechnung nach Funktionen

		Rechnung 2025		Budget 2025		Rechnung 2024	
		Aufwand	Ertrag	Aufwand	Ertrag	Aufwand	Ertrag
5320	Ergänzungsleistungen AHV / IV	2'579'594.00		2'838'000.00		2'679'135.00	
3631.01	Beiträge an Kantone und Konkordate	2'579'594.00		2'838'000.00		2'679'135.00	
533	Leistungen an Pensionierte	60'480.00		58'800.00		58'800.00	
	Nettoaufwand		60'480.00		58'800.00		58'800.00
5330	Leistungen an Pensionierte	60'480.00		58'800.00		58'800.00	
3064.01	Ueberbrückungsrenten	60'480.00		58'800.00		58'800.00	
535	Leistungen an das Alter	11'953.60		12'300.00		9'380.00	
	Nettoaufwand		11'953.60		12'300.00		9'380.00
5350	Leistungen an das Alter	11'953.60		12'300.00		9'380.00	
3130.09	Projekte und Anlässe	2'653.60		3'000.00		80.00	
3636.01	Beiträge an private Organisationen ohne Erwerbszweck	9'300.00		9'300.00		9'300.00	
54	Familie und Jugend	1'599'071.20	1'163'018.27	1'635'000.00	1'238'000.00	1'589'986.25	1'139'098.87
	Nettoaufwand		436'052.93		397'000.00		450'887.38
541	Familienzulagen	54'834.00		57'000.00		39'720.00	
	Nettoaufwand		54'834.00		57'000.00		39'720.00
5410	Familienzulagen	54'834.00		57'000.00		39'720.00	
3631.01	Beiträge an Kantone und Konkordate	54'834.00		57'000.00		39'720.00	
543	Alimentenbevorschussung und -inkasso	286'346.10	189'695.60	258'000.00	213'000.00	291'153.40	154'483.85
	Nettoaufwand		96'650.50		45'000.00		136'669.55
5430	Alimentenbevorschussung und -inkasso	286'346.10	189'695.60	258'000.00	213'000.00	291'153.40	154'483.85
3130.04	Betreibungs- und Inkassokosten	17'125.10		8'000.00		10'106.40	
3637.01	Beiträge an private Haushalte	269'221.00		250'000.00		281'047.00	
4260.01	Rückerstattungen von Dritten		9'800.45		3'000.00		3'078.10
4260.02	Rückerstattungen Unterstützungen		179'895.15		210'000.00		151'405.75
544	Jugendschutz	342'925.00	226'246.00	350'000.00	220'000.00	335'176.90	223'089.16
	Nettoaufwand		116'679.00		130'000.00		112'087.74
5440	Jugendschutz allgemein	11'579.00		10'000.00		9'619.00	
3102.01	Drucksachen, Publikationen	11'579.00		10'000.00		9'619.00	

12.2 Erfolgsrechnung nach Funktionen

		Rechnung 2025		Budget 2025		Rechnung 2024	
		Aufwand	Ertrag	Aufwand	Ertrag	Aufwand	Ertrag
5444	Offene Kinder- und Jugendarbeit	331'346.00	226'246.00	340'000.00	220'000.00	325'557.90	223'089.16
3010.01	Löhne des Verwaltungs- und Betriebspersonals	206'615.10		206'900.00		201'821.05	
3010.02	Löhne Praktikanten	14'683.45		15'500.00		16'868.70	
3050.01	AG-Beiträge AHV, IV, EO, ALV, VK	14'280.35		14'400.00		14'111.85	
3052.01	AG-Beiträge an Pensionskassen	13'815.95		15'400.00		14'973.60	
3053.01	AG-Beiträge an Unfallversicherungen	2'029.55		2'000.00		2'005.50	
3054.01	AG-Beiträge an Familienausgleichskasse	3'319.30		3'300.00		3'280.15	
3055.01	AG-Beiträge an Krankentaggeldversicherungen	923.75		1'000.00		1'004.15	
3090.01	Aus- und Weiterbildung des Personals	1'818.70		1'500.00		2'568.70	
3091.01	Personalwerbung	1'254.00				270.25	
3100.01	Büromaterial	416.35		500.00		482.30	
3102.01	Drucksachen, Publikationen	1'461.70		600.00		594.30	
3110.01	Anschaffung Büromöbel und Geräte	99.90		500.00		1'148.25	
3130.01	Portokosten	224.70		400.00		297.00	
3130.02	Kommunikation	1'644.50		2'300.00		2'155.55	
3130.09	Projekte und Anlässe	22'627.95		29'400.00		19'343.55	
3133.01	Informatik-Nutzungsaufwand	1'629.05		2'000.00		1'693.90	
3134.01	Versicherungsprämien	517.30		500.00		483.85	
3150.01	Unterhalt Büromöbel und -geräte	2'071.25		400.00		436.20	
3153.01	Informatik-Unterhalt (Hardware)			200.00			
3158.01	Unterhalt immaterielle Anlagen (Software)	3'278.55		3'500.00		4'288.70	
3160.01	Miete und Pacht Liegenschaften	35'934.00		37'000.00		35'984.00	
3170.01	Reisekosten und Spesen	39.30		500.00		110.05	
3636.01	Beiträge an private Organisationen ohne Erwerbszweck	2'661.30		2'200.00		1'636.30	
4260.01	Rückerstattungen von Dritten		600.00				
4632.01	Entschädigungen von Gemeinden und Gemeindeverbänden		10'000.00		10'000.00		10'000.00
4910.01	Interne Verrechnung von Dienstleistungen		215'646.00		210'000.00		213'089.16
545	Leistungen an Familien	914'966.10	747'076.67	970'000.00	805'000.00	923'935.95	761'525.86
	Nettoaufwand		167'889.43		165'000.00		162'410.09
5450	Leistungen an Familien allgemein	914'966.10	747'076.67	970'000.00	805'000.00	923'935.95	761'525.86
3637.01	Beiträge an private Haushalte	914'966.10		970'000.00		923'935.95	
4611.01	Entschädigungen von Kanton		747'076.67		805'000.00		761'525.86
57	Sozialhilfe und Asylwesen	25'174'611.45	18'224'262.83	25'803'700.00	18'665'900.00	25'267'135.27	18'726'065.50
	Nettoaufwand		6'950'348.62		7'137'800.00		6'541'069.77
572	Wirtschaftliche Hilfe	13'247'696.30	5'850'658.51	13'744'000.00	5'670'000.00	13'704'253.51	5'460'339.83
	Nettoaufwand		7'397'037.79		8'074'000.00		8'243'913.68

12.2 Erfolgsrechnung nach Funktionen

		Rechnung 2025		Budget 2025		Rechnung 2024	
		Aufwand	Ertrag	Aufwand	Ertrag	Aufwand	Ertrag
5720	Gesetzliche wirtschaftliche Hilfe	13'228'506.10	5'850'658.51	13'714'000.00	5'670'000.00	13'675'599.66	5'460'339.83
3132.01	Honorare externe Berater, Gutachter, Fachexperten etc.			2'000.00			
3136.01	Honorare für privatärztliche Tätigkeit	12'603.90		12'000.00		6'175.60	
3637.01	Beiträge an private Haushalte	13'215'902.20		13'700'000.00		13'669'424.06	
4260.02	Rückerstattungen Unterstützungen		417'485.17		170'000.00		353'830.66
4260.03	Uebrige Erträge Unterstützungen		4'387'707.49		4'300'000.00		3'983'572.27
4611.01	Entschädigungen von Kanton		1'045'465.85		1'200'000.00		1'122'936.90
5721	Freiwillige wirtschaftliche Hilfe	19'190.20		30'000.00		28'653.85	
3637.01	Beiträge an private Haushalte	19'190.20		30'000.00		28'653.85	
579	Sozialhilfe	11'926'915.15	12'373'604.32	12'059'700.00	12'995'900.00	11'562'881.76	13'265'725.67
	Nettoertrag	446'689.17		936'200.00		1'702'843.91	
5796	Regionaler Sozialdienst	1'817'759.15	1'817'759.15	1'909'000.00	1'909'000.00	1'972'525.55	1'972'525.55
3010.01	Löhne des Verwaltungs- und Betriebspersonals	1'584'502.80		1'558'500.00		1'635'721.55	
3010.02	Löhne Praktikanten	13'833.35		30'000.00		15'389.75	
3010.09	Taggelder Versicherungen, EO	-84'004.85		-10'000.00			
3040.01	Kinder- und Ausbildungszulagen	10'467.00		9'600.00		11'448.00	
3050.01	AG-Beiträge AHV, IV, EO, ALV, VK	101'868.85		102'500.00		103'117.95	
3052.01	AG-Beiträge an Pensionskassen	123'310.90		133'600.00		132'757.45	
3053.01	AG-Beiträge an Unfallversicherungen	14'040.90		14'600.00		14'158.85	
3054.01	AG-Beiträge an Familienausgleichskasse	23'819.25		23'800.00		24'042.00	
3055.01	AG-Beiträge an Krankentaggeldversicherungen	7'274.85		7'600.00		7'457.90	
3090.01	Aus- und Weiterbildung des Personals	18'605.20		35'000.00		22'101.30	
3091.01	Personalwerbung	699.95		500.00		1'918.80	
3130.02	Kommunikation	606.60		800.00		699.10	
3170.01	Reisekosten und Spesen	2'734.35		2'500.00		3'712.90	
4260.01	Rückerstattungen von Dritten		4'259.05				6'880.15
4910.01	Interne Verrechnung von Dienstleistungen		1'813'500.10		1'909'000.00		1'965'645.40
5797	Sekretariat Sozialkommission	88'429.70	450.00	100'800.00		106'381.80	2'250.00
3000.01	Löhne und Sitzungsgelder Behörden und Kommissionen	8'475.00		10'000.00		8'325.00	
3010.01	Löhne des Verwaltungs- und Betriebspersonals	63'793.70		65'600.00		81'296.60	
3010.09	Taggelder Versicherungen, EO	-4'854.80				-7'353.30	
3050.01	AG-Beiträge AHV, IV, EO, ALV, VK	3'822.30		4'300.00		4'801.50	
3052.01	AG-Beiträge an Pensionskassen	6'225.80		6'400.00		7'881.25	
3053.01	AG-Beiträge an Unfallversicherungen	543.40		600.00		682.80	
3054.01	AG-Beiträge an Familienausgleichskasse	888.90		1'000.00		1'116.30	

12.2 Erfolgsrechnung nach Funktionen

		Rechnung 2025		Budget 2025		Rechnung 2024	
		Aufwand	Ertrag	Aufwand	Ertrag	Aufwand	Ertrag
3055.01	AG-Beiträge an Krankentaggeldversicherungen	284.05		300.00		356.95	
3130.01	Portokosten	10.25		1'000.00			
3130.02	Kommunikation	122.80		500.00		125.00	
3130.09	Projekte und Anlässe	6'090.30		8'000.00		6'421.70	
3134.01	Versicherungsprämien	400.00		400.00		400.00	
3636.01	Beiträge an private Organisationen ohne Erwerbszweck	2'628.00		2'700.00		2'328.00	
4390.01	Spenden, Schenkungen		450.00				2'250.00
5798	Sekretariat RSB Belp	1'499'453.25	1'209'350.80	1'381'400.00	1'164'400.00	1'307'013.85	1'088'463.35
3000.01	Löhne und Sitzungsgelder Behörden und Kommissionen	3'000.00		3'000.00		3'075.00	
3010.01	Löhne des Verwaltungs- und Betriebspersonals	725'022.10		702'300.00		710'625.80	
3010.09	Taggelder Versicherungen, EO	-3'998.75		-10'000.00		-29'413.35	
3040.01	Kinder- und Ausbildungszulagen	3'679.00		3'900.00		4'028.00	
3050.01	AG-Beiträge AHV, IV, EO, ALV, VK	46'717.50		45'300.00		44'092.70	
3052.01	AG-Beiträge an Pensionskassen	36'205.00		32'100.00		30'959.80	
3053.01	AG-Beiträge an Unfallversicherungen	6'613.85		6'400.00		5'971.00	
3054.01	AG-Beiträge an Familienausgleichskasse	10'858.80		10'500.00		10'249.80	
3055.01	AG-Beiträge an Krankentaggeldversicherungen	3'474.70		3'400.00		3'279.95	
3090.01	Aus- und Weiterbildung des Personals	8'418.25		20'000.00		19'368.35	
3091.01	Personalwerbung	983.75		500.00		1'232.35	
3100.01	Büromaterial	4'405.85		6'000.00		3'404.95	
3102.01	Drucksachen, Publikationen	12'852.40		12'000.00		12'860.40	
3110.01	Anschaffung Büromöbel und Geräte	52'044.90				13'224.15	
3113.01	Anschaffung IT-Hardware	6'319.40					
3120.01	Ver- und Entsorgung Liegenschaften VV	4'618.60		5'000.00			
3130.01	Portokosten	17'909.05		12'000.00		16'344.05	
3130.02	Kommunikation	5'783.45		5'700.00		5'142.30	
3130.07	Dienstleistungen Dritter	12'003.00		12'500.00		27'726.50	
3132.01	Honorare externe Berater, Gutachter, Fachexperten etc.	24'207.20		20'000.00			
3133.01	Informatik-Nutzungsaufwand	68'893.20		67'000.00		67'577.15	
3134.01	Versicherungsprämien	4'809.30		5'000.00		4'955.45	
3150.01	Unterhalt Büromöbel und -geräte	5'493.05		2'000.00		7'330.05	
3158.01	Unterhalt immaterielle Anlagen (Software)	86'010.90		72'000.00		81'598.55	
3160.01	Miete und Pacht Liegenschaften	110'404.80		101'500.00		49'500.00	
3170.01	Reisekosten und Spesen	1'986.00		1'500.00		503.30	
3190.01	Schadenersatzleistungen	4'200.00				1'329.60	
3636.01	Beiträge an private Organisationen ohne Erwerbszweck	14'456.00		15'600.00		14'442.00	
3910.01	Interne Verrechnung von Dienstleistungen	131'911.00		136'000.00		128'061.00	
3940.01	Interne Verrechnung von kalk. Zinsen und Finanzaufwand	27'780.00		30'000.00		50'300.00	
3950.01	Interne Verrechnung von Abschreibungen	62'390.95		60'200.00		19'245.00	

12.2 Erfolgsrechnung nach Funktionen

		Rechnung 2025		Budget 2025		Rechnung 2024	
		Aufwand	Ertrag	Aufwand	Ertrag	Aufwand	Ertrag
4260.01	Rückerstattungen von Dritten		29'322.45		31'000.00		2'980.00
4612.01	Entschädigungen von Gemeinden und Gemeindeverbänden		121'237.05		122'800.00		143'338.05
4910.01	Interne Verrechnung von Dienstleistungen		1'058'791.30		1'010'600.00		942'145.30
5799	Lastenausgleich Sozialhilfe	8'521'273.05	9'346'044.37	8'668'500.00	9'922'500.00	8'176'960.56	10'202'486.77
3611.01	Entschädigung an Kanton	6'767'670.35		6'895'000.00		6'428'014.25	
3910.01	Interne Verrechnung von Dienstleistungen	1'753'602.70		1'773'500.00		1'748'946.31	
4611.01	Entschädigungen von Kanton		9'346'044.37		9'922'500.00		10'202'486.77
59	Hilfsaktionen Sozialhilfe	9'670.50		20'000.00		20'000.00	
	Nettoaufwand		9'670.50		20'000.00		20'000.00
592	Hilfsaktionen im Inland	9'670.50		10'000.00		10'000.00	
	Nettoaufwand		9'670.50		10'000.00		10'000.00
5920	Hilfsaktionen im Inland	9'670.50		10'000.00		10'000.00	
3636.01	Beiträge an private Organisationen ohne Erwerbszweck	9'670.50		10'000.00		10'000.00	
593	Hilfsaktionen im Ausland			10'000.00		10'000.00	
	Nettoaufwand				10'000.00		10'000.00
5930	Hilfsaktionen im Ausland			10'000.00		10'000.00	
3638.01	Beiträge an das Ausland			10'000.00		10'000.00	
6	Verkehr	3'626'274.47	661'867.32	3'852'400.00	824'300.00	3'654'238.84	789'751.19
	Nettoaufwand		2'964'407.15		3'028'100.00		2'864'487.65
61	Strassenverkehr	2'146'421.52	661'867.32	2'266'400.00	734'300.00	2'211'546.19	694'850.79
	Nettoaufwand		1'484'554.20		1'532'100.00		1'516'695.40
615	Gemeindestrassen	2'146'421.52	661'867.32	2'266'400.00	734'300.00	2'211'546.19	694'850.79
	Nettoaufwand		1'484'554.20		1'532'100.00		1'516'695.40
6150	Gemeindestrassen	1'866'162.80	381'608.60	1'957'600.00	425'500.00	1'910'102.70	393'407.30
3010.01	Löhne des Verwaltungs- und Betriebspersonals	796'777.20		806'000.00		773'790.20	
3010.09	Taggelder Versicherungen, EO	-32'661.65		-4'000.00		-25'964.70	
3040.01	Kinder- und Ausbildungszulagen	11'118.00		11'300.00		10'251.00	
3050.01	AG-Beiträge AHV, IV, EO, ALV, VK	49'790.45		52'000.00		48'777.45	
3052.01	AG-Beiträge an Pensionskassen	61'262.80		61'100.00		55'804.65	
3053.01	AG-Beiträge an Unfallversicherungen	12'331.85		14'100.00		12'479.30	

12.2 Erfolgsrechnung nach Funktionen

		Rechnung 2025		Budget 2025		Rechnung 2024	
		Aufwand	Ertrag	Aufwand	Ertrag	Aufwand	Ertrag
3054.01	AG-Beiträge an Familienausgleichskasse	11'573.10		12'100.00		11'337.90	
3055.01	AG-Beiträge an Krankentaggeldversicherungen	3'703.15		3'900.00		3'628.05	
3090.01	Aus- und Weiterbildung des Personals	6'871.20		5'000.00		1'260.00	
3091.01	Personalwerbung	1'277.35		500.00		664.80	
3100.01	Büromaterial	255.60		200.00		310.70	
3101.01	Betriebs-, Verbrauchsmaterial	88'734.20		120'000.00		123'185.00	
3103.01	Fachliteratur, Zeitschriften			100.00			
3111.01	Maschinen, Geräte, Fahrzeuge	39'633.10		40'000.00		93'734.50	
3112.01	Dienstkleider	7'649.65		7'500.00		8'590.75	
3120.01	Ver- und Entsorgung Liegenschaften VV	17'744.80		20'000.00		18'971.60	
3130.02	Kommunikation	4'351.50		3'000.00		3'149.35	
3130.05	Dienstleistungen Energie Belp AG	90'280.20		100'000.00		108'531.50	
3132.01	Honorare externe Berater, Gutachter, Fachexperten etc.	1'951.50		11'000.00		6'915.25	
3134.01	Versicherungsprämien	12'920.55		11'000.00		10'073.65	
3137.01	Steuern und Abgaben	12'028.40		11'500.00		11'450.40	
3141.01	Unterhalt Strassen / Verkehrswege	270'866.30		310'000.00		279'330.00	
3141.02	Winterdienst	41'195.85		49'700.00		61'258.85	
3144.01	Unterhalt Hochbauten, Gebäude	20'130.75		12'000.00		12'288.50	
3151.01	Unterhalt Maschinen, Geräte und Fahrzeuge	31'611.15		40'000.00		44'227.45	
3160.01	Miete und Pacht Liegenschaften	3'115.00		3'200.00		3'114.60	
3190.01	Schadenersatzleistungen					2'000.00	
3300.10	Planmässige Abschreibungen Strassen/Verkehrswege VV	203'776.55		166'000.00		172'386.55	
3300.60	Planmässige Abschreibungen Mobilien VV	65'603.80		66'000.00		25'022.30	
3320.90	Planmässige Abschreibungen übrige immaterielle Anlagen	12'428.00		12'400.00		12'428.90	
3634.01	Beiträge an öffentliche Unternehmungen	19'842.45		12'000.00		21'104.20	
4240.01	Benützungsgebühren und Dienstleistungen		125'041.00		159'500.00		130'530.50
4250.01	Verkäufe		11'000.00				25'500.00
4260.01	Rückerstattungen von Dritten		1'724.60		1'000.00		2'861.05
4611.01	Entschädigungen von Kanton		2'123.00		2'000.00		2'115.75
4612.02	Interne Verrechnung von Dienstleistungen Abwasser		59'120.00		85'000.00		67'440.00
4612.03	Interne Verrechnung von Dienstleistungen Abfall		126'560.00		125'000.00		113'280.00
4910.01	Interne Verrechnung von Dienstleistungen		56'040.00		53'000.00		51'680.00
6155	Parkplätze	226'633.75	226'633.75	240'000.00	240'000.00	232'644.15	232'644.15
3010.01	Löhne des Verwaltungs- und Betriebspersonals	8'995.65		8'900.00		8'738.15	
3010.09	Taggelder Versicherungen, EO	-168.70					
3040.01	Kinder- und Ausbildungszulagen	318.00		300.00		300.00	
3050.01	AG-Beiträge AHV, IV, EO, ALV, VK	570.35		600.00		563.80	
3052.01	AG-Beiträge an Pensionskassen	557.40		500.00		540.00	
3053.01	AG-Beiträge an Unfallversicherungen	143.50		200.00		152.30	

12.2 Erfolgsrechnung nach Funktionen

		Rechnung 2025		Budget 2025		Rechnung 2024	
		Aufwand	Ertrag	Aufwand	Ertrag	Aufwand	Ertrag
3054.01	AG-Beiträge an Familienausgleichskasse	132.05		100.00		131.20	
3055.01	AG-Beiträge an Krankentaggeldversicherungen	42.70		100.00		41.85	
3101.01	Betriebs-, Verbrauchsmaterial	2'257.80		2'500.00		2'238.95	
3102.01	Drucksachen, Publikationen			2'500.00		2'759.00	
3111.01	Maschinen, Geräte, Fahrzeuge			3'000.00			
3130.02	Kommunikation	1'060.20		300.00		610.70	
3130.03	Post- und Bankspesen	1'842.40		1'500.00		1'624.44	
3130.07	Dienstleistungen Dritter	42'413.05		39'000.00		44'468.95	
3134.01	Versicherungsprämien	263.60		300.00		258.45	
3140.01	Unterhalt an Grundstücken	81'562.75		57'000.00		46'979.55	
3151.01	Unterhalt Maschinen, Geräte und Fahrzeuge	21'382.65		20'000.00		15'164.95	
3158.01	Unterhalt immaterielle Anlagen (Software)	108.10		2'500.00		108.10	
3160.01	Miete und Pacht Liegenschaften	14'010.00		14'000.00		12'985.75	
3510.01	Einlagen in Spezialfinanzierung EK	6'500.58		26'900.00		42'695.97	
3910.01	Interne Verrechnung von Dienstleistungen	30'000.00		30'000.00		30'000.00	
3930.01	Interne Verrechnung von Betriebs- und Verwaltungskosten	14'641.67		29'800.00		22'282.04	
4240.01	Benützungsgebühren und Dienstleistungen		226'633.75		240'000.00		232'644.15
6156	Parkplätze Giessenbad	53'624.97	53'624.97	68'800.00	68'800.00	68'799.34	68'799.34
3010.01	Löhne des Verwaltungs- und Betriebspersonals	10'196.90		13'400.00		13'130.80	
3010.09	Taggelder Versicherungen, EO					-606.35	
3040.01	Kinder- und Ausbildungszulagen	237.50					
3050.01	AG-Beiträge AHV, IV, EO, ALV, VK	658.40		900.00		810.80	
3052.01	AG-Beiträge an Pensionskassen	969.60		1'400.00		1'329.60	
3053.01	AG-Beiträge an Unfallversicherungen	165.00		200.00		220.20	
3054.01	AG-Beiträge an Familienausgleichskasse	153.00		200.00		188.50	
3055.01	AG-Beiträge an Krankentaggeldversicherungen	49.05		100.00		60.20	
3101.01	Betriebs-, Verbrauchsmaterial	574.50		1'000.00		956.45	
3102.01	Drucksachen, Publikationen			1'000.00		1'379.50	
3111.01	Maschinen, Geräte, Fahrzeuge			3'000.00			
3130.02	Kommunikation	22.50		100.00		22.50	
3130.03	Post- und Bankspesen	673.37		400.00		557.34	
3130.07	Dienstleistungen Dritter	14'362.10		14'000.00		11'151.90	
3134.01	Versicherungsprämien	50.05		100.00		45.90	
3140.01	Unterhalt an Grundstücken	4'650.70		20'000.00		19'773.95	
3151.01	Unterhalt Maschinen, Geräte und Fahrzeuge	12'962.30		8'000.00		11'863.10	
3181.01	Tatsächliche Forderungsverluste	2'900.00				2'914.95	
3910.01	Interne Verrechnung von Dienstleistungen	5'000.00		5'000.00		5'000.00	
4240.01	Benützungsgebühren und Dienstleistungen		36'401.50		34'000.00		42'928.90
4260.01	Rückerstattungen von Dritten		2'581.80		5'000.00		3'588.40

12.2 Erfolgsrechnung nach Funktionen

		Rechnung 2025		Budget 2025		Rechnung 2024	
		Aufwand	Ertrag	Aufwand	Ertrag	Aufwand	Ertrag
4930.01	Interne Verrechnung von Betriebs- und Verwaltungskosten		14'641.67		29'800.00		22'282.04
62	Oeffentlicher Verkehr	1'479'852.95		1'586'000.00	90'000.00	1'442'692.65	94'900.40
	Nettoaufwand		1'479'852.95		1'496'000.00		1'347'792.25
623	Agglomerationsverkehr	167'961.20		202'000.00		73'167.00	
	Nettoaufwand		167'961.20		202'000.00		73'167.00
6230	Agglomerationsverkehr	167'961.20		202'000.00		73'167.00	
3130.09	Projekte und Anlässe					25'000.00	
3140.01	Unterhalt an Grundstücken	24'961.20		43'000.00			
3160.01	Miete und Pacht Liegenschaften	1'500.00		1'500.00		1'500.00	
3635.01	Beiträge an private Unternehmungen	141'500.00		157'500.00		46'667.00	
629	Oeffentlicher Verkehr	1'311'891.75		1'384'000.00	90'000.00	1'369'525.65	94'900.40
	Nettoaufwand		1'311'891.75		1'294'000.00		1'274'625.25
6290	Oeffentlicher Verkehr	1'792.75		99'000.00	90'000.00	105'607.75	94'900.40
3130.08	Gebühren für Dritte			85'000.00		89'785.05	
3635.01	Beiträge an private Unternehmungen	1'792.75		2'000.00		1'822.70	
3910.01	Interne Verrechnung von Dienstleistungen			12'000.00		14'000.00	
4250.01	Verkäufe				90'000.00		94'900.40
6291	Gemeindeanteil Öffentlicher Verkehr	1'310'099.00		1'285'000.00		1'263'917.90	
3631.01	Beiträge an Kantone und Konkordate	1'310'099.00		1'285'000.00		1'263'917.90	
7	Umweltschutz und Raumordnung	4'902'992.95	3'963'044.55	4'994'900.00	4'145'400.00	4'937'854.22	4'046'279.22
	Nettoaufwand		939'948.40		849'500.00		891'575.00
72	Abwasserentsorgung	2'534'476.95	2'534'476.95	2'713'800.00	2'713'800.00	2'645'959.05	2'645'959.05
720	Abwasserentsorgung	2'534'476.95	2'534'476.95	2'713'800.00	2'713'800.00	2'645'959.05	2'645'959.05
7201	Abwasserentsorgung	2'534'476.95	2'534'476.95	2'713'800.00	2'713'800.00	2'645'959.05	2'645'959.05
3010.72	Löhne des Verwaltungs- und Betriebspersonals	97'607.90		96'200.00		94'665.80	
3040.01	Kinder- und Ausbildungszulagen	2'280.00		2'200.00		2'160.00	
3050.72	AG-Beiträge AHV, IV, EO, ALV, VK	6'298.75		6'200.00		6'109.85	
3052.72	AG-Beiträge an Pensionskassen	4'687.20		4'700.00		4'532.40	
3053.72	AG-Beiträge an Unfallversicherungen	1'578.35		1'700.00		1'658.55	
3054.72	AG-Beiträge an Familienausgleichskassen	1'464.45		1'400.00		1'420.50	

12.2 Erfolgsrechnung nach Funktionen

		Rechnung 2025		Budget 2025		Rechnung 2024	
		Aufwand	Ertrag	Aufwand	Ertrag	Aufwand	Ertrag
3055.72	AG-Beiträge an Krankentaggeldversicherungen	469.25		500.00		454.45	
3090.01	Aus- und Weiterbildung des Personals			5'000.00			
3101.72	Betriebs-, Verbrauchsmaterial	15'705.65		17'900.00		17'646.55	
3102.72	Drucksachen, Publikationen			500.00		246.75	
3111.72	Maschinen, Geräte, Fahrzeuge	572.45		1'000.00			
3130.70	Portokosten			300.00			
3130.71	Betreibungs- und Inkassokosten			100.00		76.40	
3130.72	Dienstleistungen Energie Belp AG	20'201.50		54'000.00		34'108.10	
3130.79	Kommunikation	150.00		100.00		150.00	
3132.72	Honorare externe Berater, Gutachter, Fachexperten etc.			10'000.00			
3134.72	Versicherungsprämien	1'245.80		1'500.00		931.65	
3137.72	Steuern und Abgaben	388.05		400.00		388.05	
3143.71	Unterhalt Tiefbauten Abwasser werterhaltend	244'262.20		279'000.00		295'309.25	
3143.72	Unterhalt Tiefbauten Abwasser	15'039.05		38'000.00		28'527.65	
3151.72	Unterhalt Maschinen, Geräte und Fahrzeuge	16'358.95		17'500.00		15'918.10	
3181.72	Tatsächliche Forderungsverluste	3'603.10		200.00		5'443.00	
3300.72	Planmässige Abschreibungen übrige Tiefbauten VV Abwasser	68'875.70		66'600.00		59'483.35	
3510.10	Einlagen in Werterhaltung nach Wiederbeschaffungswert	514'585.20		525'000.00		534'473.00	
3510.50	Einlagen in Werterhaltung aus Anschlussgebühren	157'020.80		145'000.00		134'337.00	
3612.02	Interne Verrechnung von Dienstleistungen Abwasser	139'154.00		165'000.00		145'435.00	
3632.72	Beiträge an Gemeinden und Gemeindeverbände	1'222'928.60		1'273'800.00		1'262'483.65	
4240.52	Anschlussgebühren		157'020.80		145'000.00		134'337.00
4240.72	Benützungsgebühren		1'790'400.35		1'810'000.00		1'777'556.85
4260.72	Rückerstattungen von Dritten				100.00		
4409.72	Intern verrechnete Zinsen Abwasser		64'655.15		100'000.00		92'099.25
4510.72	Entnahme aus Spezialfinanzierung Werterhalt		313'137.90		345'600.00		354'792.60
9011.72	Abschluss Spezialfinanzierung Aufwandüberschuss		209'262.75		313'100.00		287'173.35
73	Abfall	1'376'595.90	1'376'595.90	1'403'100.00	1'403'100.00	1'378'705.17	1'378'705.17
730	Abfall	1'376'595.90	1'376'595.90	1'403'100.00	1'403'100.00	1'378'705.17	1'378'705.17
7300	Tierkörperbeseitigung	58'770.55	58'770.55	54'100.00	54'100.00	51'704.85	51'704.85
3010.01	Löhne des Verwaltungs- und Betriebspersonals	9'690.25		10'000.00		9'361.15	
3053.01	AG-Beiträge an Unfallversicherungen	25.45		100.00		24.70	
3101.01	Betriebs-, Verbrauchsmaterial	170.40		500.00			
3102.01	Drucksachen, Publikationen			100.00			
3111.01	Maschinen, Geräte, Fahrzeuge			500.00			
3120.01	Ver- und Entsorgung Liegenschaften VV	5'677.65		6'000.00		7'103.40	

12.2 Erfolgsrechnung nach Funktionen

		Rechnung 2025		Budget 2025		Rechnung 2024	
		Aufwand	Ertrag	Aufwand	Ertrag	Aufwand	Ertrag
3130.04	Betriebs- und Inkassokosten			100.00			
3134.01	Versicherungsprämien	253.30		300.00		278.30	
3144.01	Unterhalt Hochbauten, Gebäude	15'424.40		1'000.00		702.20	
3151.01	Unterhalt Maschinen, Geräte und Fahrzeuge	275.80		500.00		188.90	
3611.01	Entschädigung an Kanton	24'643.30		30'000.00		31'066.20	
3910.01	Interne Verrechnung von Dienstleistungen	2'610.00		5'000.00		2'980.00	
4240.01	Benützungsgebühren und Dienstleistungen		28'847.25		50'000.00		40'885.90
4260.01	Rückerstattungen von Dritten				500.00		
4612.01	Entschädigungen von Gemeinden und Gemeindeverbänden		15'137.35		3'000.00		6'494.60
4612.03	Interne Verrechnung von Dienstleistungen Abfall		14'785.95		600.00		4'324.35
7301	Abfallentsorgung	1'317'825.35	1'317'825.35	1'349'000.00	1'349'000.00	1'327'000.32	1'327'000.32
3010.73	Löhne des Verwaltungs- und Betriebspersonals	5'617.50		13'400.00		10'875.55	
3053.73	AG-Beiträge an Unfallversicherungen	30.25		100.00		61.10	
3055.01	AG-Beiträge an Krankentaggeldversicherungen	26.95				52.20	
3090.73	Aus- und Weiterbildung des Personals	290.00					
3102.73	Drucksachen, Publikationen	4'487.15		9'900.00		6'997.90	
3111.73	Maschinen, Geräte, Fahrzeuge	5'879.20		15'900.00		1'078.75	
3130.73	Abfuhr- und Beseitigungskosten	673'202.85		720'000.00		676'052.00	
3130.74	Grüne Abfuhr	305'597.00		311'500.00		331'222.30	
3130.75	Dienstleistungen Energie Belp AG	12'035.40		13'500.00		13'926.95	
3130.76	Dienstleistungen Dritter			1'900.00			
3130.77	Betriebs- und Inkassokosten	236.50		200.00		160.10	
3130.78	Portokosten	509.15		1'000.00			
3132.73	Honorare externe Berater, Gutacher, Fachexperten etc.			3'000.00			
3134.73	Versicherungsprämien	214.65		300.00		274.50	
3137.73	Steuern und Abgaben	256.95		200.00		256.95	
3143.73	Unterhalt Tiefbauten Abfall	2'070.40		6'000.00		2'012.10	
3158.73	Unterhalt immaterielle Anlagen Abfall (Software)	190.00		5'000.00		240.00	
3181.73	Tatsächliche Forderungsverluste	465.00		300.00		192.70	
3300.73	Planmässige Abschreibungen übrige Tiefbauten VV Abfall	12'499.65		12'200.00		12'433.00	
3612.03	Interne Verrechnung von Dienstleistungen Abfall	251'216.95		234'600.00		224'676.35	
4240.73	Kehrichtabfuhrgebühren		1'110'797.70		1'100'000.00		1'115'313.77
4240.74	Grünabfuhrgebühren		147'559.40		165'000.00		150'974.95
4240.75	Dienstleistungserträge				500.00		
4250.73	Verkäufe		49'626.10		42'000.00		49'877.35
4260.73	Rückerstattungen von Dritten		6'373.10		6'000.00		6'255.25
4270.73	Bussen				400.00		
4409.73	Intern verrechnete Zinsen Abfall		3'469.05		5'000.00		4'579.00
9010.73	Abschluss Spezialfinanzierung Ertragsüberschuss	42'999.80				46'487.87	

12.2 Erfolgsrechnung nach Funktionen

		Rechnung 2025		Budget 2025		Rechnung 2024	
		Aufwand	Ertrag	Aufwand	Ertrag	Aufwand	Ertrag
9011.73	Abschluss Spezialfinanzierung Aufwandüberschuss				30'100.00		
74	Verbauungen	408'712.15	46'284.35	416'700.00	27'500.00	345'411.60	20'000.00
	Nettoaufwand		362'427.80		389'200.00		325'411.60
741	Gewässerverbauungen	408'712.15	46'284.35	416'700.00	27'500.00	345'411.60	20'000.00
	Nettoaufwand		362'427.80		389'200.00		325'411.60
7410	Gewässerverbauungen	408'712.15	46'284.35	416'700.00	27'500.00	345'411.60	20'000.00
3010.01	Löhne des Verwaltungs- und Betriebspersonals	1'113.95		3'000.00		1'006.50	
3053.01	AG-Beiträge an Unfallversicherungen	6.00		100.00		5.65	
3101.01	Betriebs-, Verbrauchsmaterial			500.00			
3134.01	Versicherungsprämien	601.95		500.00		1'500.00	
3142.01	Unterhalt Wasserbau	195'629.25		194'000.00		137'806.35	
3300.20	Planmässige Abschreibungen Wasserbau VV	22'514.00		36'700.00		22'514.00	
3320.90	Planmässige Abschreibungen übrige immaterielle Anlagen	2'139.00		1'400.00		2'139.10	
3321.90	Ausserplanm. Abschreibungen übr. immat. Anlagen	6'268.00					
3632.01	Beiträge an Gemeinden und Gemeindeverbände	180'440.00		180'500.00		180'440.00	
4611.01	Entschädigungen von Kanton		46'284.35		25'000.00		20'000.00
4612.01	Entschädigungen von Gemeinden und Gemeindeverbänden				2'500.00		
75	Arten- und Landschaftsschutz	18'956.15		26'600.00		20'058.80	
	Nettoaufwand		18'956.15		26'600.00		20'058.80
750	Arten- und Landschaftsschutz	18'956.15		26'600.00		20'058.80	
	Nettoaufwand		18'956.15		26'600.00		20'058.80
7500	Arten- und Landschaftsschutz	18'956.15		26'600.00		20'058.80	
3130.09	Projekte und Anlässe	4'153.15		11'500.00		5'405.80	
3636.01	Beiträge an private Organisationen ohne Erwerbszweck	14'803.00		15'100.00		14'653.00	
77	Uebriger Umweltschutz	269'116.95	1'337.65	244'500.00	1'000.00	258'913.75	1'615.00
	Nettoaufwand		267'779.30		243'500.00		257'298.75
771	Friedhof und Bestattung	217'084.70	1'337.65	192'000.00	1'000.00	208'253.45	1'615.00
	Nettoaufwand		215'747.05		191'000.00		206'638.45
7716	Regionale Friedhoforganisation	217'084.70	1'337.65	192'000.00	1'000.00	208'253.45	1'615.00
3632.01	Beiträge an Gemeinden und Gemeindeverbände	174'915.00		176'000.00		176'445.00	
3637.01	Beiträge an private Haushalte	42'169.70		16'000.00		31'808.45	

12.2 Erfolgsrechnung nach Funktionen

		Rechnung 2025		Budget 2025		Rechnung 2024	
		Aufwand	Ertrag	Aufwand	Ertrag	Aufwand	Ertrag
4260.01	Rückerstattungen von Dritten		1'337.65		1'000.00		1'615.00
779	Umweltschutz	52'032.25		52'500.00		50'660.30	
	Nettoaufwand		52'032.25		52'500.00		50'660.30
7792	Hundetoiletten	52'032.25		52'500.00		50'660.30	
3101.01	Betriebs-, Verbrauchsmaterial	2'432.25		6'500.00		5'380.30	
3111.01	Maschinen, Geräte, Fahrzeuge			1'000.00			
3910.01	Interne Verrechnung von Dienstleistungen	49'600.00		45'000.00		45'280.00	
79	Raumordnung	295'134.85	4'349.70	190'200.00		288'805.85	
	Nettoaufwand		290'785.15		190'200.00		288'805.85
790	Raumordnung	295'134.85	4'349.70	190'200.00		288'805.85	
	Nettoaufwand		290'785.15		190'200.00		288'805.85
7900	Raumordnung allgemein	283'614.20	4'349.70	178'700.00		277'306.85	
3000.01	Löhne und Sitzungsgelder Behörden und Kommissionen	7'900.00		8'000.00		9'000.00	
3102.01	Drucksachen, Publikationen	262.00		500.00		841.00	
3132.01	Honorare externe Berater, Gutachter, Fachexperten etc.	145'510.00		40'000.00		138'135.40	
3320.90	Planmässige Abschreibungen übrige immaterielle Anlagen	77'228.00		77'700.00		77'228.00	
3636.01	Beiträge an private Organisationen ohne Erwerbszweck	52'714.20		52'500.00		52'102.45	
4260.01	Rückerstattungen von Dritten		4'349.70				
7907	Regionalkonferenzen	11'520.65		11'500.00		11'499.00	
3636.01	Beiträge an private Organisationen ohne Erwerbszweck	11'520.65		11'500.00		11'499.00	
8	Volkswirtschaft	36'995.20	638'038.80	72'700.00	705'500.00	40'333.10	660'886.20
	Nettoertrag	601'043.60		632'800.00		620'553.10	
81	Landwirtschaft	1'442.30		3'000.00	500.00	1'859.85	
	Nettoaufwand		1'442.30		2'500.00		1'859.85
811	Verwaltung, Vollzug und Kontrolle	1'442.30		3'000.00	500.00	1'859.85	
	Nettoaufwand		1'442.30		2'500.00		1'859.85
8111	Landwirtschaft	1'216.65		2'700.00		1'632.60	
3010.01	Löhne des Verwaltungs- und Betriebspersonals	1'128.75		2'500.00		1'541.05	
3050.01	AG-Beiträge AHV, IV, EO, ALV, VK	60.50					
3053.01	AG-Beiträge an Unfallversicherungen	2.95		100.00		4.05	

12.2 Erfolgsrechnung nach Funktionen

		Rechnung 2025		Budget 2025		Rechnung 2024	
		Aufwand	Ertrag	Aufwand	Ertrag	Aufwand	Ertrag
3054.01	AG-Beiträge an Familienausgleichskasse	14.05					
3170.01	Reisekosten und Spesen	10.40		100.00		87.50	
8112	Viehschauplatz	225.65		300.00	500.00	227.25	
3101.01	Betriebs-, Verbrauchsmaterial			100.00			
3120.01	Ver- und Entsorgung Liegenschaften VV	225.65		200.00		227.25	
4479.01	Uebrige Erträge Liegenschaften VV				500.00		
82	Forstwirtschaft	4'288.05		39'000.00		8'995.70	
	Nettoaufwand		4'288.05		39'000.00		8'995.70
820	Forstwirtschaft	4'288.05		39'000.00		8'995.70	
	Nettoaufwand		4'288.05		39'000.00		8'995.70
8200	Forstwirtschaft	4'288.05		39'000.00		8'995.70	
3612.01	Entschädigungen an Gemeinden und Gemeindeverbände	4'288.05		39'000.00		8'995.70	
85	Industrie, Gewerbe, Handel	31'264.85	16'688.50	30'700.00	15'000.00	29'477.55	15'664.50
	Nettoaufwand		14'576.35		15'700.00		13'813.05
850	Industrie, Gewerbe, Handel	31'264.85	16'688.50	30'700.00	15'000.00	29'477.55	15'664.50
	Nettoaufwand		14'576.35		15'700.00		13'813.05
8500	Industrie, Gewerbe, Handel	1'684.00		2'000.00		1'682.00	
3130.09	Projekte und Anlässe	1'684.00		2'000.00		1'682.00	
8501	Marktwesen	29'580.85	16'688.50	28'700.00	15'000.00	27'795.55	15'664.50
3000.01	Löhne und Sitzungsgelder Behörden und Kommissionen	6'525.00		6'500.00		5'800.00	
3010.01	Löhne des Verwaltungs- und Betriebspersonals	3'415.10		3'500.00		3'674.05	
3050.01	AG-Beiträge AHV, IV, EO, ALV, VK	6.45		100.00		6.45	
3053.01	AG-Beiträge an Unfallversicherungen	6.25		100.00		9.35	
3054.01	AG-Beiträge an Familienausgleichskasse	1.50		100.00		1.50	
3055.01	AG-Beiträge an Krankentaggeldversicherungen	9.90				9.35	
3102.01	Drucksachen, Publikationen	3'019.55		3'000.00		2'917.85	
3130.01	Portokosten			400.00			
3130.10	Märkte	16'539.10		15'000.00		15'197.00	
3181.01	Tatsächliche Forderungsverluste	58.00				180.00	
4240.01	Benützungsgebühren und Dienstleistungen		15'438.50		12'000.00		14'414.50
4390.01	Spenden, Schenkungen		1'250.00		3'000.00		1'250.00

12.2 Erfolgsrechnung nach Funktionen

		Rechnung 2025		Budget 2025		Rechnung 2024	
		Aufwand	Ertrag	Aufwand	Ertrag	Aufwand	Ertrag
87	Brennstoffe und Energie		621'350.30		690'000.00		645'221.70
	Nettoertrag	621'350.30		690'000.00		645'221.70	
871	Elektrizität		621'350.30		690'000.00		645'221.70
	Nettoertrag	621'350.30		690'000.00		645'221.70	
8710	Elektrizität allgemein		621'350.30		690'000.00		645'221.70
4120.01	Konzessionen		607'948.95		660'000.00		618'492.70
4250.01	Verkäufe		13'401.35		30'000.00		26'729.00
9	Finanzen und Steuern	8'769'298.99	39'085'458.85	6'416'600.00	37'043'800.00	10'727'721.83	40'211'652.96
	Nettoertrag	30'316'159.86		30'627'200.00		29'483'931.13	
91	Steuern	585'248.45	34'304'341.35	211'700.00	32'897'300.00	228'228.14	35'625'911.98
	Nettoertrag	33'719'092.90		32'685'600.00		35'397'683.84	
910	Steuern	585'248.45	34'304'341.35	211'700.00	32'897'300.00	228'228.14	35'625'911.98
	Nettoertrag	33'719'092.90		32'685'600.00		35'397'683.84	
9100	Allgemeine Gemeindesteuern	569'362.75	29'763'196.55	200'000.00	28'917'000.00	206'746.75	31'341'842.90
3180.01	Wertberichtigung auf Forderungen	343'000.00				27'000.00	
3181.01	Tatsächliche Forderungsverluste	226'362.75		200'000.00		179'746.75	
4000.01	Einkommenssteuern		21'557'081.90		20'950'000.00		21'392'996.80
4000.20	Nachsteuern und Bussen Einkommenssteuern		20'386.70		50'000.00		37'356.05
4000.40	Aktive Steuerauscheidungen Einkommen		614'594.00		560'000.00		544'286.00
4000.50	Passive Steuerauscheidungen Einkommen		-446'629.35		-460'000.00		-496'352.30
4000.60	Pauschale Steueranrechnungen Natürliche Personen		-5'284.40		-10'000.00		-9'914.15
4001.01	Vermögenssteuern		2'212'890.40		2'180'000.00		2'216'284.25
4001.40	Aktive Steuerauscheidungen Vermögen		174'903.35		140'000.00		147'342.20
4001.50	Passive Steuerauscheidungen Vermögen		-172'743.60		-130'000.00		-167'665.35
4002.01	Quellensteuern		698'181.70		490'000.00		414'850.35
4002.10	Quellensteuern aus BGSA		6'614.25		10'000.00		7'062.20
4010.01	Gewinnsteuern		5'616'963.90		5'000'000.00		6'550'295.15
4010.40	Aktive Steuerauscheidungen Gewinnsteuern		544'560.40		550'000.00		817'830.45
4010.50	Passive Steuerauscheidungen Gewinnsteuern		-542'635.35		-500'000.00		-670'264.50
4010.70	Rückstellungen Steuerteilungen Jur. Personen		-600'000.00				565'000.00
4011.01	Kapitalsteuern		12'086.00		50'000.00		-40'356.05
4011.40	Aktive Steuerauscheidungen Kapitalsteuern		4'688.70		4'000.00		2'058.75
4011.50	Passive Steuerauscheidungen Kapitalsteuern		-1'838.10		-2'000.00		-407.10
4029.01	Eingang abgeschriebene Steuern		69'376.05		35'000.00		31'440.15

12.2 Erfolgsrechnung nach Funktionen

		Rechnung 2025		Budget 2025		Rechnung 2024	
		Aufwand	Ertrag	Aufwand	Ertrag	Aufwand	Ertrag
9101	Sondersteuern	14'237.95	1'823'349.95	10'000.00	1'302'000.00	18'627.95	1'505'127.45
3181.01	Tatsächliche Forderungsverluste	14'237.95		10'000.00		18'627.95	
4000.80	Lotteriegewinnsteuern				1'000.00		
4022.01	Grundstückgewinnsteuern		973'171.85		650'000.00		586'441.15
4022.10	Sonderveranlagung		849'901.60		650'000.00		918'686.30
4029.01	Eingang abgeschriebene Steuern		276.50		1'000.00		
9102	Liegenschaftssteuern	285.65	2'670'442.85	1'000.00	2'630'000.00	1'007.49	2'730'720.55
3181.01	Tatsächliche Forderungsverluste	285.65		1'000.00		1'007.49	
4021.01	Liegenschaftssteuern		2'670'442.85		2'630'000.00		2'730'720.55
9103	Hundetaxe	1'362.10	47'352.00	700.00	48'300.00	1'845.95	48'221.08
3130.04	Betriebs- und Inkassokosten	722.10		500.00		1'565.95	
3181.01	Tatsächliche Forderungsverluste	640.00		200.00		280.00	
4033.01	Hundetaxe		47'120.00		48'000.00		47'440.00
4260.01	Rückerstattungen von Dritten		232.00		300.00		781.08
93	Finanz- und Lastenausgleich	3'450'614.00	259'340.00	3'200'000.00	240'300.00	3'037'105.00	240'140.00
	Nettoaufwand		3'191'274.00		2'959'700.00		2'796'965.00
930	Finanz- und Lastenausgleich	3'450'614.00	259'340.00	3'200'000.00	240'300.00	3'037'105.00	240'140.00
	Nettoaufwand		3'191'274.00		2'959'700.00		2'796'965.00
9300	Finanz- und Lastenausgleich	3'450'614.00	259'340.00	3'200'000.00	240'300.00	3'037'105.00	240'140.00
3621.60	Lastenausgleich Neue Aufgabenteilung	2'108'926.00		2'100'000.00		2'111'735.00	
3622.70	Disparitätenabbau Gemeinden	1'341'688.00		1'100'000.00		925'370.00	
4621.60	Soziodemografischer Zuschuss		235'040.00		216'000.00		215'840.00
4910.01	Interne Verrechnung von Dienstleistungen		24'300.00		24'300.00		24'300.00
95	Ertragsanteile, übrige	963.85	465'943.45		355'000.00		709'690.50
	Nettoertrag	464'979.60		355'000.00		709'690.50	
950	Ertragsanteile, übrige	963.85	465'943.45		355'000.00		709'690.50
	Nettoertrag	464'979.60		355'000.00		709'690.50	
9500	Ertragsanteile, übrige	963.85	465'943.45		355'000.00		709'690.50
3181.01	Tatsächliche Forderungsverluste	963.85					
4024.01	Erbschafts- und Schenkungssteuern		121'271.50		100'000.00		447'457.45
4600.01	Anteil an Bundeserträgen		344'671.95		255'000.00		262'233.05

12.2 Erfolgsrechnung nach Funktionen

		Rechnung 2025		Budget 2025		Rechnung 2024	
		Aufwand	Ertrag	Aufwand	Ertrag	Aufwand	Ertrag
96	Vermögens- und Schuldenverwaltung	520'543.10	1'700'941.05	698'700.00	1'196'300.00	582'715.80	1'280'906.48
	Nettoertrag	1'180'397.95		497'600.00		698'190.68	
961	Zinsen	318'437.65	563'497.50	376'000.00	567'800.00	346'264.25	642'356.43
	Nettoertrag	245'059.85		191'800.00		296'092.18	
9610	Zinsen	318'437.65	563'497.50	376'000.00	567'800.00	346'264.25	642'356.43
3181.01	Tatsächliche Forderungsverluste	7'722.55		6'000.00		6'450.35	
3401.01	Verzinsung kurzfristige Finanzverbindlichkeiten			2'000.00			
3406.01	Verzinsung langfristige Finanzverbindlichkeiten	198'787.80		239'000.00		212'742.25	
3409.01	Uebrige Passivzinsen	6'095.25		7'000.00		7'277.65	
3409.02	Intern verrechnete Zinsen an SF	68'124.20		105'000.00		96'678.25	
3499.01	Vergütungszinsen	37'707.85		17'000.00		23'115.75	
4400.01	Zinsen flüssige Mittel		8'239.00		15'000.00		57'835.68
4401.01	Zinsen Forderungen		144'578.05		90'000.00		111'878.95
4407.01	Zinsen langfristige Finanzanlagen		639.50		1'300.00		1'309.55
4420.01	Dividenden		8'983.60		7'000.00		8'255.20
4451.01	Erträge aus Beteiligungen VV		4'949.00		2'500.00		2'474.50
4463.01	Dividende auf AK Energie Belp AG		250'000.00		250'000.00		250'000.00
4940.01	Interne Verrechnung von kalk. Zinsen und Finanzaufwand		146'108.35		202'000.00		210'602.55
963	Liegenschaften des Finanzvermögens	195'391.20	1'022'940.25	317'200.00	573'500.00	236'400.80	581'587.65
	Nettoertrag	827'549.05		256'300.00		345'186.85	
9630	Liegenschaften des Finanzvermögens	195'391.20	1'022'940.25	317'200.00	573'500.00	236'400.80	581'587.65
3010.01	Löhne des Verwaltungs- und Betriebspersonals	8'942.85		6'300.00		6'456.55	
3040.01	Kinder- und Ausbildungszulagen	100.75				9.45	
3050.01	AG-Beiträge AHV, IV, EO, ALV, VK	495.50		400.00		416.60	
3052.01	AG-Beiträge an Pensionskassen	626.15		600.00		704.80	
3053.01	AG-Beiträge an Unfallversicherungen	131.70		100.00		113.10	
3054.01	AG-Beiträge an Familienausgleichskasse	115.15		100.00		96.85	
3055.01	AG-Beiträge an Krankentaggeldversicherungen	43.25		100.00		31.00	
3102.01	Drucksachen, Publikationen	129.70		100.00		129.70	
3111.01	Maschinen, Geräte, Fahrzeuge			1'000.00			
3132.01	Honorare externe Berater, Gutachter, Fachexperten etc.			1'000.00			
3151.01	Unterhalt Maschinen, Geräte und Fahrzeuge			1'000.00			
3430.01	Baulicher Unterhalt Liegenschaften FV	31'555.25		106'000.00		36'123.40	
3431.01	Nicht baulicher Unterhalt Liegenschaften FV	1'946.90		5'000.00		1'942.95	
3439.01	Uebriger Liegenschaftsaufwand FV	11'713.80		8'000.00		8'824.15	

12.2 Erfolgsrechnung nach Funktionen

		Rechnung 2025		Budget 2025		Rechnung 2024	
		Aufwand	Ertrag	Aufwand	Ertrag	Aufwand	Ertrag
3439.02	Pachtzinse Land FV	10'979.00		11'000.00		10'979.00	
3441.01	Wertberichtigung Sachanlagen FV	20.00					
3910.01	Interne Verrechnung von Dienstleistungen	16'986.00		16'500.00		16'043.00	
3940.01	Interne Verrechnung von kalk. Zinsen und Finanzaufwand	111'605.20		160'000.00		154'530.25	
4411.01	Gewinn aus Verkäufen von Grundstücken FV		211'160.00				
4430.01	Pacht-, Baurechts- und Mietzinse Liegenschaften FV		583'810.25		573'000.00		581'329.60
4439.01	Uebrigter Liegenschaftsertrag FV				500.00		258.05
4443.01	Marktwertanpassungen Liegenschaften FV		227'970.00				
969	Finanzvermögen	6'714.25	114'503.30	5'500.00	55'000.00	50.75	56'962.40
	Nettoertrag	107'789.05		49'500.00		56'911.65	
9690	Finanzvermögen	6'714.25	114'503.30	5'500.00	55'000.00	50.75	56'962.40
3180.01	Wertberichtigung auf Forderungen	1'800.00				-600.00	
3181.01	Tatsächliche Forderungsverluste	30.00		500.00		320.00	
3420.01	Brokergebühren	4'000.00		5'000.00			
3440.01	Wertberichtigung Finanzanlagen FV	884.25				330.75	
4290.01	Uebrige Entgelte		70'317.50		55'000.00		55'243.20
4440.01	Marktwertanpassungen Wertschriften FV		44'189.60				1'699.60
4499.01	Uebrigter Finanzertrag		-3.80				19.60
97	Rückverteilungen		6'000.00		6'000.00		6'124.00
	Nettoertrag	6'000.00		6'000.00		6'124.00	
971	Rückverteilungen aus CO2-Abgabe		6'000.00		6'000.00		6'124.00
	Nettoertrag	6'000.00		6'000.00		6'124.00	
9710	Rückverteilung aus CO2-Abgabe		6'000.00		6'000.00		6'124.00
4699.10	Rückverteilung CO2-Abgabe		6'000.00		6'000.00		6'124.00
99	Nicht aufgeteilte Posten	4'211'929.59	2'348'893.00	2'306'200.00	2'348'900.00	6'879'672.89	2'348'880.00
	Nettoaufwand		1'863'036.59				4'530'792.89
	Nettoertrag			42'700.00			
990	Nicht aufgeteilte Posten	4'211'929.59		2'306'200.00		854'654.70	
	Nettoaufwand		4'211'929.59		2'306'200.00		854'654.70
9900	Nicht aufgeteilte Posten	4'211'929.59		2'306'200.00		854'654.70	
3894.01	Einlagen in finanzpolitische Reserven	4'211'929.59		2'306'200.00		854'654.70	

12.2 Erfolgsrechnung nach Funktionen

		Rechnung 2025		Budget 2025		Rechnung 2024	
		Aufwand	Ertrag	Aufwand	Ertrag	Aufwand	Ertrag
995	Neutrale Aufwendungen und Erträge		2'348'893.00		2'348'900.00		2'348'880.00
	Nettoertrag	2'348'893.00		2'348'900.00		2'348'880.00	
9950	Neutrale Aufwendungen und Erträge		2'348'893.00		2'348'900.00		2'348'880.00
4896.01	Entnahmen aus Neubewertungsreserven		1'567'643.00		1'567'600.00		1'567'630.00
4898.01	Entnahmen übriges Eigenkapital		781'250.00		781'300.00		781'250.00
999	Abschluss					6'025'018.19	
	Nettoaufwand						6'025'018.19
9990	Abschluss					6'025'018.19	
9000.01	Abschluss Allgemeiner Haushalt Ertragsüberschuss					6'025'018.19	

12.3 Erfolgsrechnung nach Sachgruppen

		Rechnung 2025		Budget 2025		Rechnung 2024	
		Aufwand	Ertrag	Aufwand	Ertrag	Aufwand	Ertrag
	Erfolgsrechnung	71'801'379.67	71'801'379.67	70'581'600.00	70'581'600.00	73'234'435.12	73'234'435.12
3	Aufwand	71'758'379.87		70'581'600.00		67'162'929.06	
30	Personalaufwand	11'976'000.10		12'321'800.00		11'831'773.45	
300	Behörden und Kommissionen	554'696.95		579'600.00		558'877.65	
3000	Löhne, Tag- und Sitzungsgelder an Behörden und Kommis..	554'696.95		579'600.00		558'877.65	
301	Löhne des Verwaltungs- und Betriebspersonals	9'413'262.15		9'631'300.00		9'321'005.70	
3010	Löhne des Verwaltungs- und Betriebspersonals	9'413'262.15		9'631'300.00		9'321'005.70	
304	Zulagen	67'710.30		51'400.00		60'102.85	
3040	Kinder- und Ausbildungszulagen	67'710.30		51'400.00		60'102.85	
305	Arbeitgeberbeiträge	1'621'595.00		1'639'500.00		1'595'590.45	
3050	AG-Beitr.AHV,IV,EO,ALV,Verwaltungskosten	608'497.40		615'300.00		593'791.25	
3052	AG-Beiträge an Pensionskassen	723'714.65		726'000.00		720'439.90	
3053	AG-Beiträge an Unfallversicherungen	104'156.25		111'000.00		100'834.70	
3054	AG-Beiträge an Familienausgleichskasse	141'796.30		143'000.00		138'269.00	
3055	AG-Beiträge an Krankentaggeldvers.	43'430.40		44'200.00		42'255.60	
306	Arbeitgeberleistungen	60'480.00		58'800.00		58'800.00	
3064	Ueberbrückungsrenten	60'480.00		58'800.00		58'800.00	
309	Uebriger Personalaufwand	258'255.70		361'200.00		237'396.80	
3090	Aus- und Weiterbildung des Personals	173'926.30		258'800.00		142'238.95	
3091	Personalwerbung	9'398.00		7'100.00		16'372.70	
3099	Uebriger Personalaufwand	74'931.40		95'300.00		78'785.15	
31	Sach- und übriger Betriebsaufwand	10'996'083.83		10'165'300.00		10'498'108.60	
310	Material- und Warenaufwand	1'195'552.65		1'318'900.00		1'227'565.50	
3100	Büromaterial	16'190.10		25'300.00		13'925.85	
3101	Betriebs-, Verbrauchsmaterial	300'137.65		361'500.00		332'220.15	
3102	Drucksachen, Publikationen	151'302.35		173'500.00		168'497.10	
3103	Fachliteratur, Zeitschriften	39'980.00		42'300.00		40'214.15	
3104	Lehrmittel	503'845.55		521'700.00		509'253.40	
3105	Lebensmittel	162'650.40		176'800.00		151'096.30	

12.3 Erfolgsrechnung nach Sachgruppen

		Rechnung 2025		Budget 2025		Rechnung 2024	
		Aufwand	Ertrag	Aufwand	Ertrag	Aufwand	Ertrag
3106	Medizinisches Material	665.00		800.00		61.70	
3109	Übriger Material- und Warenaufwand	20'781.60		17'000.00		12'296.85	
311	Nicht aktivierbare Anlagen	821'644.48		738'200.00		689'026.00	
3110	Büromöbel und Geräte	231'022.75		126'600.00		191'938.50	
3111	Maschinen, Geräte und Fahrzeuge	424'856.88		409'400.00		388'036.60	
3112	Kleider, Wäsche	48'156.95		87'500.00		47'845.80	
3113	Hardware	102'513.80		98'200.00		50'198.85	
3118	Immateriellen Anlagen			1'500.00		804.00	
3119	Übrige nicht aktivierbare Anlagen	15'094.10		15'000.00		10'202.25	
312	Ver- und Entsorgung Liegenschaften Verwaltungsverm..	779'117.65		759'500.00		799'620.35	
3120	Ver- und Entsorgung Liegenschaften Verwaltungsvermögen	779'117.65		759'500.00		799'620.35	
313	Dienstleistungen und Honorare	3'213'426.25		3'195'500.00		3'467'022.31	
3130	Dienstleistungen Dritter	2'091'001.85		2'364'000.00		2'326'656.71	
3132	Honor.ext.Berater,Gutachter,Fachexp.etc.	697'160.00		437'100.00		754'763.65	
3133	Informatik-Nutzungsaufwand	189'954.85		177'800.00		167'781.35	
3134	Sachversicherungsprämien	148'779.25		133'900.00		143'278.75	
3136	Honorare privatärztlicher Tätigkeit	57'528.90		41'000.00		36'360.60	
3137	Steuern und Abgaben	29'001.40		41'700.00		38'181.25	
314	Baulicher Unterhalt	2'624'445.40		2'147'200.00		2'465'483.60	
3140	Unterhalt an Grundstücken	585'425.40		557'000.00		357'964.85	
3141	Unterhalt Strassen/Verkehrswege	312'062.15		359'700.00		340'588.85	
3142	Unterhalt Wasserbau	195'629.25		194'000.00		137'806.35	
3143	Unterhalt übrige Tiefbauten	261'371.65		323'000.00		325'849.00	
3144	Unterhalt Hochbauten, Gebäude	1'250'992.80		689'500.00		1'290'074.50	
3149	Unterhalt übrige Sachanlagen	18'964.15		24'000.00		13'200.05	
315	Unterhalt Mobilien u.immater.Anlagen	904'828.90		912'900.00		870'491.70	
3150	Unterhalt Büromöbel und Geräte	31'950.10		38'200.00		34'347.45	
3151	Unterh.App.,Masch.,Geräte,Fahrz.,Werkz.	318'457.20		322'100.00		326'728.80	
3153	Informatik-Unterhalt (Hardware)	29'118.80		26'700.00		14'070.85	
3158	Unterhalt immaterielle Anlagen	525'302.80		525'900.00		495'344.60	
316	Mieten, Leasing, Pachten, Benützungsgb.	555'203.30		548'500.00		451'416.45	
3160	Miete und Pacht Liegenschaften	555'203.30		548'500.00		451'416.45	
317	Spesenentschädigungen	176'161.95		208'400.00		164'455.95	

12.3 Erfolgsrechnung nach Sachgruppen

		Rechnung 2025		Budget 2025		Rechnung 2024	
		Aufwand	Ertrag	Aufwand	Ertrag	Aufwand	Ertrag
3170	Reisekosten und Spesen	25'747.05		32'400.00		36'699.50	
3171	Exkursionen, Schulreisen und Lager	150'414.90		176'000.00		127'756.45	
318	Wertberichtigungen auf Forderungen	622'908.60		233'200.00		258'804.89	
3180	Wertberichtigungen auf Forderungen	344'800.00				26'400.00	
3181	Tatsächliche Forderungsverluste	278'108.60		233'200.00		232'404.89	
319	Verschiedener Betriebsaufwand	102'794.65		103'000.00		104'221.85	
3190	Schadenersatzleistungen	9'055.70				3'329.60	
3199	Uebriger Betriebsaufwand	93'738.95		103'000.00		100'892.25	
33	Abschreibungen Verwaltungsvermögen	1'604'497.30		1'567'800.00		1'595'453.85	
330	Sachanlagen VV	1'318'596.15		1'291'000.00		1'029'338.90	
3300	Planm.Abschreibungen Sachanlagen	1'318'596.15		1'291'000.00		1'029'338.90	
332	Abschreibungen immaterielle Anlagen	285'901.15		276'800.00		566'114.95	
3320	Planm.Abschreibungen immat.Anlagen	268'583.15		276'800.00		566'114.95	
3321	Ausserplanm.Abschreib.immat.Anlagen	17'318.00					
34	Finanzaufwand	371'814.30		505'000.00		398'014.15	
340	Zinsaufwand	273'007.25		353'000.00		316'698.15	
3401	Verzins.kurzfr.Finanzverbindlichkeiten			2'000.00			
3406	Verzins.langfr.Finanzverbindlichkeiten	198'787.80		239'000.00		212'742.25	
3409	Übrige Passivzinsen	74'219.45		112'000.00		103'955.90	
342	Kapitalbeschaffungs- und Verwaltungskosten	4'000.00		5'000.00			
3420	Kapitalbeschaffung und -verwaltung	4'000.00		5'000.00			
343	Liegenschaftenaufwand Finanzvermögen	56'194.95		130'000.00		57'869.50	
3430	Baulicher Unterhalt Liegenschaften FV	31'555.25		106'000.00		36'123.40	
3431	Nicht baul.Unterhalt Liegenschaften FV	1'946.90		5'000.00		1'942.95	
3439	Übriger Liegenschaftsaufwand FV	22'692.80		19'000.00		19'803.15	
344	Wertberichtigungen Anlagen FV	904.25				330.75	
3440	Wertberichtigungen Finanzanlagen FV	884.25				330.75	
3441	Wertberichtigung Sachanlagen FV	20.00					
349	Verschiedener Finanzaufwand	37'707.85		17'000.00		23'115.75	

12.3 Erfolgsrechnung nach Sachgruppen

		Rechnung 2025		Budget 2025		Rechnung 2024	
		Aufwand	Ertrag	Aufwand	Ertrag	Aufwand	Ertrag
3499	Übriger Finanzaufwand	37'707.85		17'000.00		23'115.75	
35	Einlagen in Fonds und Spezialfinanzierungen	766'597.95		696'900.00		711'505.97	
351	Einlagen in Fonds u.Spez.fin.im EK	766'597.95		696'900.00		711'505.97	
3510	Einlagen in Spezialfinanzierungen EK	766'597.95		696'900.00		711'505.97	
36	Transferaufwand	38'243'419.43		39'306'600.00		37'618'409.89	
361	Entschädigungen an Gemeinwesen	13'667'693.88		14'120'900.00		13'014'918.60	
3611	Entschädigungen an Kantone und Konkordate	11'912'554.75		12'306'000.00		11'393'325.65	
3612	Entsch.an Gde. und Gde.verbände	1'755'139.13		1'814'900.00		1'621'592.95	
362	Finanz- und Lastenausgleich	3'450'614.00		3'200'000.00		3'037'105.00	
3621	Finanz- und Lastenausgleich an Kanton	2'108'926.00		2'100'000.00		2'111'735.00	
3622	Finanz-u.Lastenausgl.a.Gde.u.Gde.verbände	1'341'688.00		1'100'000.00		925'370.00	
363	Beiträge an Gemeinwesen und Dritte	21'125'111.55		21'985'700.00		21'566'386.29	
3631	Beiträge an Kantone und Konkordate	4'007'654.35		4'242'000.00		4'040'437.90	
3632	Beiträge an Gemeinden und Gde.verbände	1'578'283.60		1'635'300.00		1'648'431.70	
3634	Beiträge an öffentliche Unternehmungen	313'553.65		316'000.00		313'807.05	
3635	Beiträge an private Unternehmungen	517'336.15		566'500.00		380'579.53	
3636	Beitr.an priv.Organisat.o.Erwerbszweck	246'834.60		248'900.00		238'260.80	
3637	Beiträge an private Haushalte	14'461'449.20		14'967'000.00		14'934'869.31	
3638	Beiträge an das Ausland			10'000.00		10'000.00	
38	Ausserordentlicher Aufwand	4'211'929.59		2'306'200.00		854'654.70	
389	Einlagen in das Eigenkapital	4'211'929.59		2'306'200.00		854'654.70	
3894	Einlagen in Finanzpolitische Reserven	4'211'929.59		2'306'200.00		854'654.70	
39	Interne Verrechnungen	3'588'037.37		3'712'000.00		3'655'008.45	
390	Material- und Warenbezüge	8'050.00		8'000.00		8'050.00	
3900	Int.Verrechn.von Material- u.Warenbez.	8'050.00		8'000.00		8'050.00	
391	Dienstleistungen	3'356'846.40		3'412'000.00		3'394'828.86	
3910	Int.Verr.von Dienstleistungen	3'356'846.40		3'412'000.00		3'394'828.86	
393	Betriebs- und Verwaltungskosten	14'641.67		29'800.00		22'282.04	

12.3 Erfolgsrechnung nach Sachgruppen

		Rechnung 2025		Budget 2025		Rechnung 2024	
		Aufwand	Ertrag	Aufwand	Ertrag	Aufwand	Ertrag
3930	Int. Verr. von Betriebs- u. Verwaltungsk.	14'641.67		29'800.00		22'282.04	
394	Kalk.Zinsen u. Finanzaufwand	146'108.35		202'000.00		210'602.55	
3940	Int. Verr. von kalk. Zinsen u. Finanzaufw.	146'108.35		202'000.00		210'602.55	
395	Planmässige u. ausserplmässige Abschreibungen	62'390.95		60'200.00		19'245.00	
3950	Int. Verr. v. planm. u. ausserpl. Abschreibungen	62'390.95		60'200.00		19'245.00	
4	Ertrag		71'592'116.92		70'238'400.00		72'947'261.77
40	Fiskalertrag		34'425'380.85		32'997'000.00		36'072'588.35
400	Direkte Steuern natürliche Personen		24'659'994.95		23'781'000.00		24'086'246.05
4000	Einkommenssteuern natürliche Personen		21'740'148.85		21'091'000.00		21'468'372.40
4001	Vermögenssteuern natürliche Personen		2'215'050.15		2'190'000.00		2'195'961.10
4002	Quellensteuern natürliche Personen		704'795.95		500'000.00		421'912.55
401	Direkte Steuern juristische Personen		5'033'825.55		5'102'000.00		7'224'156.70
4010	Gewinnsteuern juristische Personen		5'018'888.95		5'050'000.00		7'262'861.10
4011	Kapitalsteuern juristische Personen		14'936.60		52'000.00		-38'704.40
402	Uebrige direkte Steuern		4'684'440.35		4'066'000.00		4'714'745.60
4021	Grundsteuern		2'670'442.85		2'630'000.00		2'730'720.55
4022	Vermögensgewinnsteuern		1'823'073.45		1'300'000.00		1'505'127.45
4024	Erbschafts- und Schenkungssteuern		121'271.50		100'000.00		447'457.45
4029	Eingang abgeschriebene Steuern		69'652.55		36'000.00		31'440.15
403	Besitz- und Aufwandsteuern		47'120.00		48'000.00		47'440.00
4033	Hundesteuer		47'120.00		48'000.00		47'440.00
41	Regalien und Konzessionen		607'948.95		660'000.00		618'492.70
412	Konzessionen		607'948.95		660'000.00		618'492.70
4120	Konzessionen		607'948.95		660'000.00		618'492.70
42	Entgelte		11'186'093.23		10'939'200.00		10'589'009.41
420	Ersatzabgaben		725'555.15		740'000.00		739'004.00
4200	Ersatzabgaben		725'555.15		740'000.00		739'004.00

12.3 Erfolgsrechnung nach Sachgruppen

		Rechnung 2025		Budget 2025		Rechnung 2024	
		Aufwand	Ertrag	Aufwand	Ertrag	Aufwand	Ertrag
421	Gebühren für Amtshandlungen		392'479.10		314'000.00		320'234.77
4210	Gebühren für Amtshandlungen		392'479.10		314'000.00		320'234.77
424	Benützungsgebühren u.Dienstleistungen		4'471'547.00		4'488'000.00		4'387'129.97
4240	Benützungsgebühren und Dienstleistungen		4'471'547.00		4'488'000.00		4'387'129.97
425	Erlös aus Verkäufen		80'478.20		167'500.00		210'203.45
4250	Verkäufe		80'478.20		167'500.00		210'203.45
426	Rückerstattungen		5'330'251.08		5'055'300.00		4'755'067.42
4260	Rückerstattungen und Kostenbeteiligungen Dritter		5'330'251.08		5'055'300.00		4'755'067.42
427	Bussen		94'150.40		97'400.00		100'303.55
4270	Bussen		94'150.40		97'400.00		100'303.55
429	Uebrige Entgelte		91'632.30		77'000.00		77'066.25
4290	Uebrige Entgelte		91'632.30		77'000.00		77'066.25
43	Verschiedene Erträge		3'892.00		6'000.00		6'564.45
439	Uebrig Ertrag		3'892.00		6'000.00		6'564.45
4390	Uebrig Ertrag		3'892.00		6'000.00		6'564.45
44	Finanzertrag		2'386'429.30		1'859'200.00		1'964'535.98
440	Zinsertrag		221'580.75		211'300.00		267'702.43
4400	Zinsen flüssige Mittel		8'239.00		15'000.00		57'835.68
4401	Zinsen Forderungen und Kontokorrente		144'578.05		90'000.00		111'878.95
4407	Zinsen langfristige Finanzanlagen		639.50		1'300.00		1'309.55
4409	Übrige Zinsen von Finanzvermögen		68'124.20		105'000.00		96'678.25
441	Realisierte Gewinne FV		211'160.00				
4411	Gewinn aus Verkäufen von Sachanlagen FV		211'160.00				
442	Beteiligungsertrag FV		8'983.60		7'000.00		8'255.20
4420	Dividenden		8'983.60		7'000.00		8'255.20
443	Liegenschaftenertrag FV		583'810.25		573'500.00		581'587.65
4430	Pacht- und Mietzinse Liegenschaften FV		583'810.25		573'000.00		581'329.60
4439	Uebrig Liegenschaftsertrag FV				500.00		258.05

12.3 Erfolgsrechnung nach Sachgruppen

		Rechnung 2025		Budget 2025		Rechnung 2024	
		Aufwand	Ertrag	Aufwand	Ertrag	Aufwand	Ertrag
444	Wertberichtigungen Anlagen FV		272'159.60				1'699.60
4440	Marktwertanpassungen Wertschriften		44'189.60				1'699.60
4443	Marktwertanpassungen Liegenschaften		227'970.00				
445	Finanzertrag a.Darlehen u.Beteil.VV		4'949.00		2'500.00		2'474.50
4451	Erträge aus Beteiligungen VV		4'949.00		2'500.00		2'474.50
446	Finanzertrag von öffentlichen Unternehmungen		250'000.00		250'000.00		250'000.00
4463	Öff.Unternehmen als AG o.a.priv.rechtl.Org.form		250'000.00		250'000.00		250'000.00
447	Liegenschaftenertrag VV		833'789.90		814'900.00		852'797.00
4470	Pacht- und Mietzinse Liegenschaften VV		423'969.20		417'900.00		448'601.50
4471	Vergütung Dienstwohnungen VV		63'639.20		65'000.00		69'619.20
4472	Vergüt.für Benützung Liegenschaften VV		346'181.50		331'500.00		334'576.30
4479	Übrige Erträge Liegenschaften VV				500.00		
449	Uebriger Finanzertrag		-3.80				19.60
4499	Uebriger Finanzertrag		-3.80				19.60
45	Entnahmen Fonds u.Spezialfinanzierungen		313'137.90		356'100.00		354'792.60
450	Entnahmen aus Fonds u.Spez.fin.FK				10'500.00		
4502	Entnahmen aus Legaten und Stiftungen				10'500.00		
451	Entnahmen aus Fonds u.Spez.fin.EK		313'137.90		345'600.00		354'792.60
4510	Entnahmen aus Spezialfinanzierungen d.EK		313'137.90		345'600.00		354'792.60
46	Transferertrag		16'732'304.32		17'360'000.00		17'337'389.83
460	Ertragsanteile		344'671.95		255'000.00		262'233.05
4600	Anteil an Bundeserträgen		344'671.95		255'000.00		262'233.05
461	Entschädigungen von Gemeinwesen		16'088'646.57		16'873'000.00		16'843'192.78
4611	Entsch. von Kantonen u. Konkordaten		13'346'297.94		13'986'500.00		14'106'767.13
4612	Entsch.v.Gemeinden u.Gde.verbänden		2'558'103.63		2'698'500.00		2'542'771.65
4614	Entsch. von öffentlichen Unternehmungen		184'245.00		188'000.00		193'654.00
462	Finanz- und Lastenausgleich		235'040.00		216'000.00		215'840.00
4621	Finanz- u.Lastenausgl. v.Kantonen u.Konkordaten		235'040.00		216'000.00		215'840.00

12.3 Erfolgsrechnung nach Sachgruppen

		Rechnung 2025		Budget 2025		Rechnung 2024	
		Aufwand	Ertrag	Aufwand	Ertrag	Aufwand	Ertrag
463	Beiträge von Gemeinwesen und Dritten		57'945.80		10'000.00		10'000.00
4632	Beiträge von Gemeinden u.Gde.verbänden		57'945.80		10'000.00		10'000.00
469	Uebriger Transferertrag		6'000.00		6'000.00		6'124.00
4699	Rückverteilungen		6'000.00		6'000.00		6'124.00
48	Ausserordentlicher Ertrag		2'348'893.00		2'348'900.00		2'348'880.00
489	Entnahmen aus dem Eigenkapital		2'348'893.00		2'348'900.00		2'348'880.00
4896	Entnahmen aus Neubewertungsreserven		1'567'643.00		1'567'600.00		1'567'630.00
4898	Entnahmen übriges Eigenkapital		781'250.00		781'300.00		781'250.00
49	Interne Verrechnungen		3'588'037.37		3'712'000.00		3'655'008.45
490	Material- und Warenbezüge		8'050.00		8'000.00		8'050.00
4900	Int. Verr. von Material- u. Warenbezügen		8'050.00		8'000.00		8'050.00
491	Dienstleistungen		3'356'846.40		3'412'000.00		3'394'828.86
4910	Int.Verr.von Dienstleistungen		3'356'846.40		3'412'000.00		3'394'828.86
493	Betriebs- und Verwaltungskosten		14'641.67		29'800.00		22'282.04
4930	Int.Verr.von Betriebs- u.Verwaltungsk.		14'641.67		29'800.00		22'282.04
494	Kalk. Zinsen und Finanzaufwand		146'108.35		202'000.00		210'602.55
4940	Int. Verr. v. kalk. Zinsen und Finanzaufwand		146'108.35		202'000.00		210'602.55
495	Planmässige u. ausserplanässige Abschreibungen		62'390.95		60'200.00		19'245.00
4950	Int.Verr.v.planm.u.ausserplan.Abschreibungen		62'390.95		60'200.00		19'245.00
9	Abschlusskonten	42'999.80	209'262.75	343'200.00		6'071'506.06	287'173.35
90	Abschluss Erfolgsrechnung	42'999.80	209'262.75	343'200.00		6'071'506.06	287'173.35
900	Abschluss Erfolgsrechnung	42'999.80	209'262.75	343'200.00		6'071'506.06	287'173.35
9000	Ertragsüberschuss					6'025'018.19	
9010	Abschluss SF und Fonds im EK, Ertragsüberschuss	42'999.80				46'487.87	
9011	Abschluss SF und Fonds im EK, Aufwandüberschuss		209'262.75	343'200.00			287'173.35

12.4 Investitionsrechnung nach Funktionen

		Rechnung 2025		Budget 2025		Rechnung 2024	
		Ausgaben	Einnahmen	Ausgaben	Einnahmen	Ausgaben	Einnahmen
0	INVESTITIONSRECHNUNG	8'427'156.00	8'427'156.00	10'077'000.00	10'077'000.00	4'557'873.70	4'557'873.70
00	Allgemeine Verwaltung	1'898'929.40		2'470'000.00		168'049.25	
	Nettoausgaben		1'898'929.40		2'470'000.00		168'049.25
02	Allgemeine Dienste	1'898'929.40		2'470'000.00		168'049.25	
	Nettoausgaben		1'898'929.40		2'470'000.00		37'780.95
022	Allgemeine Dienste	1'864'179.05		2'390'000.00		130'268.30	
	Nettoergebnis		1'864'179.05		2'390'000.00		168'049.25
	Nettoausgaben		1'864'179.05		2'390'000.00		130'268.30
0220	Allgemeine Dienste	34'750.35		80'000.00		37'780.95	
5200.02	Digitalisierung gegen aussen (GNr.8745)	34'750.35		80'000.00		37'780.95	
029	Verwaltungsliegenschaften	1'864'179.05		2'390'000.00		130'268.30	
	Nettoergebnis		1'864'179.05		2'390'000.00		168'049.25
	Nettoausgaben		1'864'179.05		2'390'000.00		130'268.30
0290	Verwaltungsliegenschaften	697'744.50		1'325'000.00			
5040.01	Sanierung Jugendhaus (GNr.8258)	2'983.95		550'000.00			
5060.02	Büroumnutzung/Sanierung Gemeindeverwaltung (GNr.8285)	47'575.60		160'000.00			
5060.03	Mieterinvestitionen Sägetstr.5, Umzug RSB (GNr.4897)	647'184.95		615'000.00			
0292	Dorfzentrum	1'166'434.55		1'035'000.00		130'268.30	
5040.01	Sanierung Wärmeverteilung Dorfzentrum (GNr.8255)					130'268.30	
5040.02	Sanierung Saalbau Dorfzentrum (GNr.8255)	129'102.55		130'000.00			
5040.03	Sanierung Restaurant Dorfzentrum (GNr.8255)	908'815.25		625'000.00			
5040.04	Neugestaltung Dorfplatz (GNr.7685)			150'000.00			
5040.05	Sanierung Fassade Eingang Dorfzentrum (GNr.8255)	128'516.75		130'000.00			
0293	Schloss Belp			30'000.00			
5040.02	Schloss Belp - Spielplatz und Umgebung			30'000.00			
1	Oeffentliche Ordnung und Sicherheit	157'619.35	271.60	210'000.00		343'270.70	
	Nettoausgaben		157'347.75		210'000.00		343'270.70

12.4 Investitionsrechnung nach Funktionen

		Rechnung 2025		Budget 2025		Rechnung 2024	
		Ausgaben	Einnahmen	Ausgaben	Einnahmen	Ausgaben	Einnahmen
15	Feuerwehr	157'619.35		210'000.00		343'270.70	
	Nettoausgaben		157'619.35		210'000.00		343'270.70
150	Feuerwehr	157'619.35		210'000.00		343'270.70	
	Nettoergebnis		157'619.35		210'000.00		343'270.70
	Nettoausgaben		157'619.35		210'000.00		343'270.70
1506	Feuerwehr Regio Belp	157'619.35		210'000.00		343'270.70	
5060.03	ASF Atemschutzfahrzeug (GNr.7792)					44'709.20	
5060.04	Verkehrs-/Transportfahrzeug (GNr.7792)					40'211.40	
5060.06	Führungsunterstützungsfahrzeug (GNr.8754)	6'304.35				140'921.05	
5060.08	Brandschutzkleider (GNr.6810)					117'429.05	
5060.09	Hackengerät (GNr. 9346) / GRB 16.10.2025 147'000	151'315.00		210'000.00			
16	Verteidigung		271.60				
	Nettoeinnahmen	271.60					
161	Militärische Verteidigung		271.60				
	Nettoergebnis	271.60					
162	Zivile Verteidigung		271.60				
	Nettoergebnis	271.60					
1626	Regionale Zivilschutzorganisation		271.60				
6300.01	Bundesbeiträge ZSA Neumatt		271.60				
2	Bildung	3'863'985.45	12'959.90	4'508'000.00		650'861.45	
	Nettoausgaben		3'851'025.55		4'508'000.00		650'861.45
21	Obligatorische Schule	3'863'985.45	12'959.90	4'508'000.00		650'861.45	
	Nettoausgaben		3'851'025.55		4'508'000.00		650'861.45
2170	Schulliegenschaften	3'863'985.45	12'959.90	4'508'000.00		650'861.45	
5040.01	Sanierung / Aufstockung Schulanlage Neumatt (GNr.5983)	68'126.15				180'875.80	
5040.12	Sanierung KG Hühnerhubel I+II (GNr.7742)	20'670.50				78'697.00	
5040.14	Sanierung Schulanlage Dorf (GNr.8281) / GRB 18.09.2025 72'000	2'501'438.90		2'508'000.00		181'346.95	

12.4 Investitionsrechnung nach Funktionen

		Rechnung 2025		Budget 2025		Rechnung 2024	
		Ausgaben	Einnahmen	Ausgaben	Einnahmen	Ausgaben	Einnahmen
5040.15	Ersatz Kindergarten Kefigässli (GNr.8266)	1'107'746.20		1'050'000.00		103'196.15	
5040.16	Neubau Kindergarten Steinbach (GNr.8267)	53'599.05		850'000.00		106'745.55	
5040.18	Neubau Schulanlage Mühlematt (GNr.8972)	26'725.25		100'000.00			
5040.20	Ersatz Turnhalle/Werkräume SA Dorf (GNr.8281)	85'679.40					
6140.04	Rückerstattungen Dritter Sanierung KG Hühnerhubel I+II		12'959.90				
3	Kultur, Sport und Freizeit	339'623.50	79'000.00	100'000.00			
	Nettoausgaben		260'623.50		100'000.00		
34	Sport und Freizeit	339'623.50	79'000.00	100'000.00			
	Nettoausgaben		260'623.50		100'000.00		
341	Sport	54'842.65					
	Nettoergebnis		54'842.65				
	Nettoausgaben		54'842.65				
3412	Sportanlagen Giessenbad	284'780.85	79'000.00	100'000.00			
5030.01	Neubau Pumtrackanlage (GNr.7311) / GRB 21.08.2025	280'554.65		100'000.00			
	34'000						
5090.01	Ersatz Kunstrasen Giessenbad (GNr.2358)	4'226.20					
6130.01	Beiträge Dritter Neubau Pumtrackanlage		79'000.00				
342	Freizeit	54'842.65					
	Nettoergebnis		54'842.65				
	Nettoausgaben		54'842.65				
3420	Freizeit	54'842.65					
5060.01	Neugestaltung Spielplatz Einschlag (GNr.7464)	54'842.65					
6	Verkehr	1'239'810.15	56'858.00	1'267'000.00		1'038'793.05	
	Nettoausgaben		1'182'952.15		1'267'000.00		1'038'793.05
61	Strassenverkehr	1'239'810.15	56'858.00	1'267'000.00		1'038'793.05	
	Nettoausgaben		1'182'952.15		1'267'000.00		1'038'793.05
615	Gemeindestrassen	1'239'810.15	56'858.00	1'267'000.00		1'038'793.05	
	Nettoergebnis		1'182'952.15		1'267'000.00		1'038'793.05

12.4 Investitionsrechnung nach Funktionen

		Rechnung 2025		Budget 2025		Rechnung 2024	
		Ausgaben	Einnahmen	Ausgaben	Einnahmen	Ausgaben	Einnahmen
Nettoausgaben			1'182'952.15		1'267'000.00		1'038'793.05
6150	Gemeindestrassen	1'239'810.15	56'858.00	1'267'000.00		1'038'793.05	
5010.02	Umsetzung Verkehrsrichtplan					345.90	
5010.11	Sanierung Gerbeweg (* GNr.3289)	258'011.30		291'000.00		26'381.95	
5010.15	Sanierung Schönmattweg (* GNr.3289)	6'896.05					
5010.17	Sanierung Rollmatt-/Breitmattbrücke (GNr.6843)	47'009.45		100'000.00		31'028.60	
5010.18	Ersatz Schützenfahrbrücke (GNr.6284)	248'775.75		236'000.00		431'512.50	
5010.20	Sanierung Muristrasse Süd (** GNr.6153)	205'210.30		60'000.00		366'743.35	
5010.21	Sanierung Rollmattstrasse (** GNr.6153)			25'000.00			
5010.22	Sanierung Holzackerstrasse (** GNr.6153)			25'000.00			
5010.23	Sanierung Riedlistrasse (** GNr.6153)			50'000.00			
5010.28	Sanierung Augutbrücke (GNr.2723)	68'092.50		75'000.00		15'962.55	
5060.01	Ersatz Werkhofffahrzeug MFH 2500 (GNr.2102)					166'818.20	
5060.02	Ersatz Werkhofffahrzeug Meili VM 7000 (GNr.2102)	230'802.00		230'000.00			
5060.03	Ersatz Werkhofffahrzeug Meili VM 1300 (GNr.2102)	175'012.80		175'000.00			
6300.01	Bundesbeiträge Sanierung Muristrasse süd		37'800.00				
6310.01	Kantonsbeiträge Sanierung Muristrasse süd		19'058.00				
7	Umweltschutz und Raumordnung	778'098.65		1'097'000.00	425'000.00	1'470'373.70	886'525.55
Nettoausgaben			778'098.65		672'000.00		583'848.15
72	Abwasserentsorgung	699'104.40		527'000.00		372'630.40	
Nettoausgaben			699'104.40		527'000.00		372'630.40
720	Abwasserentsorgung	699'104.40		527'000.00		372'630.40	
Nettoergebnis			699'104.40		527'000.00		372'630.40
Nettoausgaben			699'104.40		527'000.00		372'630.40
7201	Abwasserentsorgung	699'104.40		527'000.00		372'630.40	
5032.08	Rahmenkredit Fremdwasserreduktion			36'000.00			
5032.13	Kanalisation Gerbeweg (* GNr.3289)	162'984.10		113'000.00		14'475.80	
5032.24	Kanalisation Muristrasse Süd (** GNr.6153)	137'570.85		43'000.00		358'154.60	
5032.25	Kanalisation Rollmattstrasse (** GNr.6153)			50'000.00			
5032.26	Kanalisation Holzackerstrasse (** GNr.6153)			30'000.00			
5032.27	Kanalisation Riedlistrasse (** GNr.6153)			30'000.00			
5032.31	Regenwasserleitung Hühnerhubelstr. (GNr.6372)	244'080.75		225'000.00			
5032.33	Entfernung Kalkablagerung Längenbergl (GNr.9225) 217'000 inkl. MWSt	154'468.70					

12.4 Investitionsrechnung nach Funktionen

		Rechnung 2025		Budget 2025		Rechnung 2024	
		Ausgaben	Einnahmen	Ausgaben	Einnahmen	Ausgaben	Einnahmen
73	Abfall	1'414.65		50'000.00		34'000.00	
	Nettoaussagen		1'414.65		50'000.00		34'000.00
730	Abfall	1'414.65		50'000.00		34'000.00	
	Nettoergebnis		1'414.65		50'000.00		34'000.00
	Nettoaussagen		1'414.65		50'000.00		34'000.00
7301	Abfallbeseitigung	1'414.65		50'000.00		34'000.00	
5033.02	Sammelstelle 'Ahornweg' (GNr.6983)	1'414.65				34'000.00	
5033.04	Unterflursammelstelle Neumatt			50'000.00			
74	Verbauungen	77'579.60		520'000.00	425'000.00	1'063'743.30	886'525.55
	Nettoaussagen		77'579.60		95'000.00		177'217.75
741	Gewässerverbauungen	77'579.60		520'000.00	425'000.00	1'063'743.30	886'525.55
	Nettoergebnis		77'579.60		95'000.00		177'217.75
	Nettoaussagen		77'579.60		95'000.00		177'217.75
7410	Gewässerverbauungen	77'579.60		520'000.00	425'000.00	1'063'743.30	886'525.55
5020.04	Offenlegung Seitengräben Heitern (GNr.3499)	77'579.60		500'000.00		1'028'537.95	
5020.06	Offenlegung Greulenbach (GNr.6926)			20'000.00		35'205.35	
6300.01	Bundesbeiträge Offenlegung Seitengräben Heitern				425'000.00		886'525.55
9	Finanzen und Steuern	149'089.50	8'278'066.50	425'000.00	9'652'000.00	886'525.55	3'671'348.15
	Nettoeinnahmen	8'128'977.00		9'227'000.00		2'784'822.60	
99	Nicht aufgeteilte Posten	149'089.50	8'278'066.50	425'000.00	9'652'000.00	886'525.55	3'671'348.15
	Nettoeinnahmen	8'128'977.00		9'227'000.00		2'784'822.60	
999	Abschluss	149'089.50	8'278'066.50	425'000.00	9'652'000.00	886'525.55	3'671'348.15
	Nettoergebnis	8'128'977.00		9'227'000.00		2'784'822.60	
	Nettoeinnahmen	8'128'977.00		9'227'000.00		2'784'822.60	
9990	Abschluss	149'089.50	8'278'066.50	425'000.00	9'652'000.00	886'525.55	3'671'348.15
5900.01	Passivierte Einnahmen	149'089.50		425'000.00		886'525.55	
6900.01	Aktivierte Ausgaben		8'278'066.50		9'652'000.00		3'671'348.15

12.5 Investitionsrechnung nach Sachgruppen

		Rechnung 2025		Budget 2025		Rechnung 2024	
		Ausgaben	Einnahmen	Ausgaben	Einnahmen	Ausgaben	Einnahmen
	Investitionsrechnung	8'427'156.00	8'427'156.00	10'077'000.00	10'077'000.00	4'557'873.70	4'557'873.70
5	Investitionsausgaben	8'427'156.00		10'077'000.00		4'557'873.70	
50	Sachanlagen	8'243'316.15		9'572'000.00		3'633'567.20	
5010	Strassen/Verkehrswege	833'995.35		862'000.00		871'974.85	
5010.01	Strassen / Verkehrswege	833'995.35		862'000.00		871'974.85	
5020	Wasserbau	77'579.60		520'000.00		1'063'743.30	
5020.01	Wasserbau	77'579.60		520'000.00		1'063'743.30	
5030	Uebrige Tiefbauten allgemein	280'554.65		100'000.00			
5030.01	Uebrige Tiefbauten allgemein	280'554.65		100'000.00			
5032	Tiefbauten Abwasserentsorgung	699'104.40		527'000.00		372'630.40	
5032.01	Tiefbauten Abwasserbeseitigung	699'104.40		527'000.00		372'630.40	
5033	Tiefbauten Abfall	1'414.65		50'000.00		34'000.00	
5033.01	Tiefbauten Abfall	1'414.65		50'000.00		34'000.00	
5040	Hochbauten	5'037'630.15		6'123'000.00		781'129.75	
5040.01	Hochbauten	5'037'630.15		6'123'000.00		781'129.75	
5060	Mobilien	1'313'037.35		1'390'000.00		510'088.90	
5060.01	Mobilien	1'313'037.35		1'390'000.00		510'088.90	
52	Immaterielle Anlagen	34'750.35		80'000.00		37'780.95	
5200	Software	34'750.35		80'000.00		37'780.95	
5200.01	Software	34'750.35		80'000.00		37'780.95	
59	Uebertrag an Bilanz	149'089.50		425'000.00		886'525.55	
5900	Passivierte Einnahmen	149'089.50		425'000.00		886'525.55	
5900.01	Passivierte Einnahmen	149'089.50		425'000.00		886'525.55	
6	Investitionseinnahmen		8'427'156.00		10'077'000.00		4'557'873.70

12.5 Investitionsrechnung nach Sachgruppen

		Rechnung 2025		Budget 2025		Rechnung 2024	
		Ausgaben	Einnahmen	Ausgaben	Einnahmen	Ausgaben	Einnahmen
61	Rückerstattungen		91'959.90				
6130	Rückerst.Dritter für Inestitionen übriger Tiefbau		79'000.00				
6130.02	Rückerstattungen Dritter für Investitionen übriger Tiefbau		79'000.00				
6140	Rückerst.Dritter für Inestitionen in Hochbauten		12'959.90				
6140.01	Rückerstattungen Dritter für Investitionen in Hochbauten		12'959.90				
63	Investitionsbeiträge für eigene Rechnung		57'129.60		425'000.00		886'525.55
6300	Investitionsbeiträge vom Bund		38'071.60		425'000.00		886'525.55
6300.01	Investitionsbeiträge vom Bund		38'071.60		425'000.00		886'525.55
6310	Investitionsbeiträge von Kantonen u.Konkordaten		19'058.00				
6310.01	Investitionsbeiträge von Kantonen und Konkordaten		19'058.00				
69	Uebertrag an Bilanz		8'278'066.50		9'652'000.00		3'671'348.15
6900	Aktivierte Ausgaben		8'278'066.50		9'652'000.00		3'671'348.15
6900.01	Aktivierte Ausgaben		8'278'066.50		9'652'000.00		3'671'348.15
	Nettoinvestitionen	8'128'977.00		9'227'000.00		2'784'822.60	